EDICION DE 14 PAGINAS
Oficinas: Agustinas 1269
TELEFONOS:
REDACCION Inglés 650. Nacional 77
ADMINISTRACION Inglés 740
Casilla 81 D

LA NACION

PRECIO: 10 CENTAVOS
Número atrasado 20 centavos
SUSCRIPCIONES
Por 1 año...... $ 25 — Por 3 meses.... $ 8.—
Por 6 meses... $ 14 — 1 año, extranjero $ 50—

AÑO I. Santiago de Chile, Miercoles 2 de Enero de 1918 Núm. 354

PROPAGANDA AÉREA

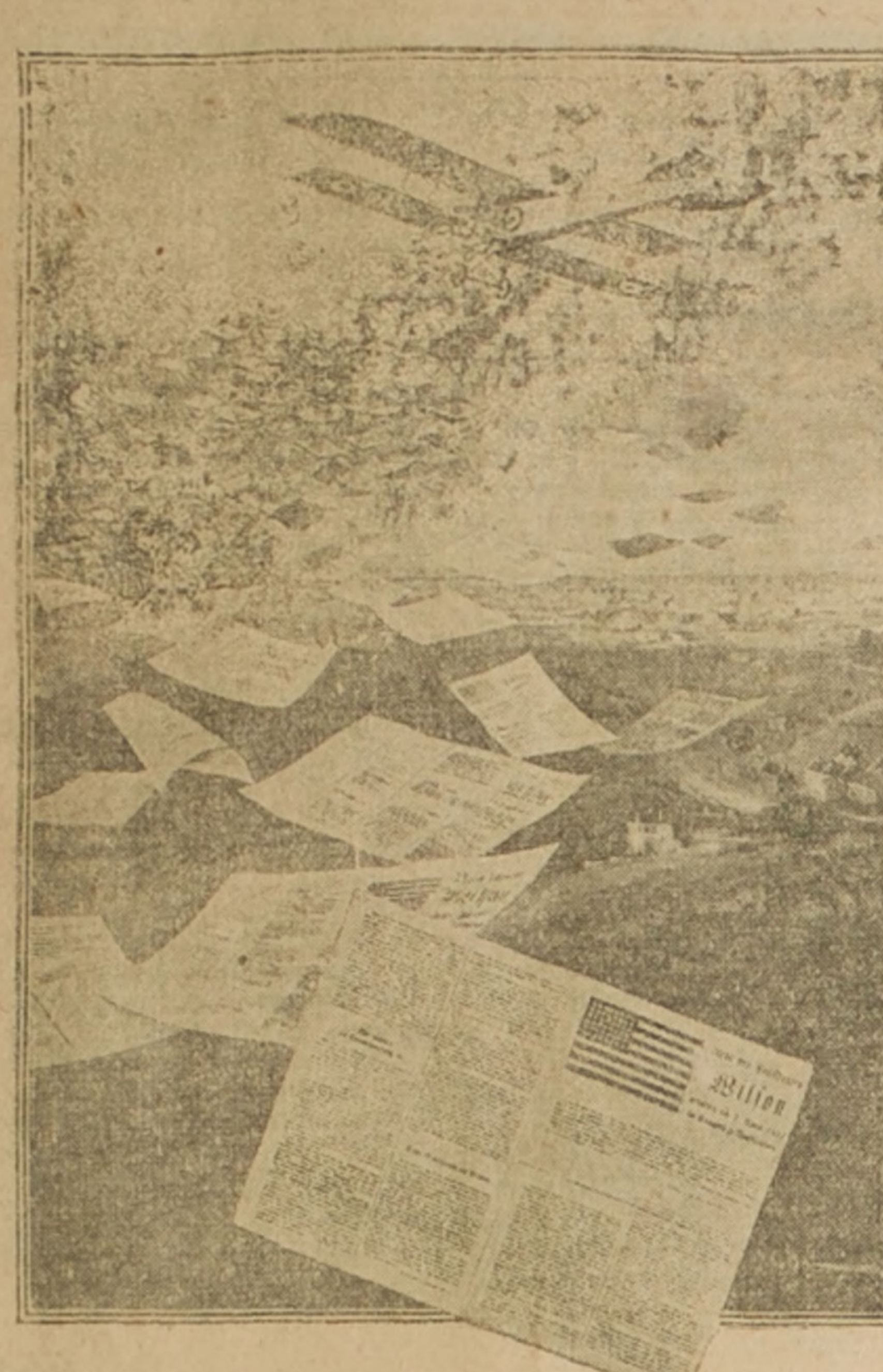

s aliados se han estado comunicando constantemente con la po ación civil de Bélgica y del norte de Francia por medio de menjes que distribuían sus aeroplanos militares. También aprovecha a este medio para hacer conocer a sus enemigos el texto del discur que pronunció el Presidente de los Estados Unidos al entrar este ís a la guerra, repartiendo profusamente el texto de esa pieza oratoria traducida al alemán.

N LA MESA DE DISECCION

Pascual murió de pasión por mujer.

Tanto había ocultado en vida ellos amores no correspondidos, sólo para el sér a quien quiso jó transportar por su cuerpo la ncia divina que encerraba.

ufrió de la mujer querida toda de traiciones: no vió jamás ırse para él una sonrisa, y sin bargo la mirada y el pensanto de Pascual iban siempre en cción de la mujer amada, como girasoles que constantemente volviéndose de cara al astro del

—Después de muerto, habré de ar siempre alejado de tí—había ho Pascual a la joven, después haber sufrido uno de sus descios.

Y es el caso, aquí entra lo exordinario de mi cuento, que el ante siguió queriéndola desés de muerto.

No hay que preguntar por qué nómeno los labios del cuerpo rte conservaron la palabra, ni r qué aquel cerebro guardó la zón cuando se hubo apagado en la luz de la vida.

No se puede justificar el milao por la catalepsia, porque esa traña enfermedad no permite arular palabra. Tampoco puede tificarse por el galvanismo: los rpos galvanizados no hablan, se ueven; Pascual habló después de erto; habló, y voy a trasladar uí sus palabras:

Ya había sido llevado el cadár a la mesa de disección.

Las dos varas de mármol donde tudia los problemas de la vida ciencia, recibieron la inerte maria, cuyas fibras guardaban aún sentimiento.

Tendido el cuerpo en la superie, esperaba el momento de ser leado por el profesor y los disulos.

Sacó el primero un arma médi, y dispúsose a rasgarle el peo de parte a parte; tocaba aquel enseñar anatomía del corazón.

Hundióse en la carne el acero. plcó toda su destreza el profe, y quedó rota aquella urna del ntimiento, aquel sagrario donde ntas veces había oficiado el cozón en el altar sublime del amor.

Ni un estremecimiento arterial notó que en aquel cuerpo hubie vida.

Las arterias rompiéronse; hiciése pedazos los nervios mostróe coagulada la sangre, aquella ngre que tan veloz había huído or las venas, y ni la más leve señal hubo de que aquello no fuera n cadáver, un resto humano, abier como un libro ante la ciencia.

El profesor siguió sus exploraciones a través de la materia. Instrumentos extraños trabajaban en aquellas cavidades humanas, donde no hay átomo que no esté sabiamente colocado ni miembro que no sea complemento del organismo.

El despojo no se movía, no contraía uno solo músculo. Dejaba rasgar a los filos cortantes; los dejaba internarse, tras el paralizado corazón.

Al fin quedó éste a la vista con sus vetas de color sangriento.

—Ahora vamos a penetrar en ese mundo en miniatura— habló el profesor a los discípulos— y vamos a conocer los resortes de la vida. Ahora vamos...

Una voz débil, extrahumana, dejó cortado su discurso. Volvieron los discípulos los ojos, y los labios del cadáver se movían, pronunciaban frases dolientes.

"No desgarréis mi corazón — dijo el muerto que hablaba,—os lo pido por la mujer a quien améis, por aquella en quien tengáis puesta vuestra alma. Hice mi corazón sagrario de ella; sepulcro que encerrara, después de muerto, su imagen; cáliz en que guardara su esencia amorosa. Podéis destrozar todos los miembros de mi cuerpo, saciad vuestra sed de ciencia en mis músculos, estudiad el mecanismo del pensamiento en mi cerebro, el torrente circulatorio en mis arterias, la arquitectura humana en mis huesos, la substancias que nutren el cuerpo en mi sangre; pero por su amor os pido, por su amor, que no fué mío ni una sola vez en la vida, que no desgarréis mi corazón. Mi corazón no me pertenece; pertenece a su memoria: es altar donde la venero, lápida con que la cubro, ánfora donde la guardo. Vosotros que alguna vez habréis amado, sabréis el tormento de no ser correspondido, la desesperación de ver una amorosa sonrisa, el sufrimiento de no poder besar unos labios. Yo he devorado todas mis penas, he sufrido todos los rigores de la vida, y el consuelo que queda a mi cuerpo después de muerto, es vivir con el corazón aferrado a ella, llevándolo con ligaduras fuertes a su memoria".

Cesó la voz de otros mundos, juntáronse de nuevo los marchitos labios, y nadie osó punzar en aquel corazón afligido.

Cayeron en el mármol los instrumentos, se borró alguno de los discípulos una lágrima, y entre todos cerraron el pecho que escondía la historia hermosa, parecida a la que va oculta en cada corazón humano.

SALVADOR RUEDA

Idilio en la zona de guerrra

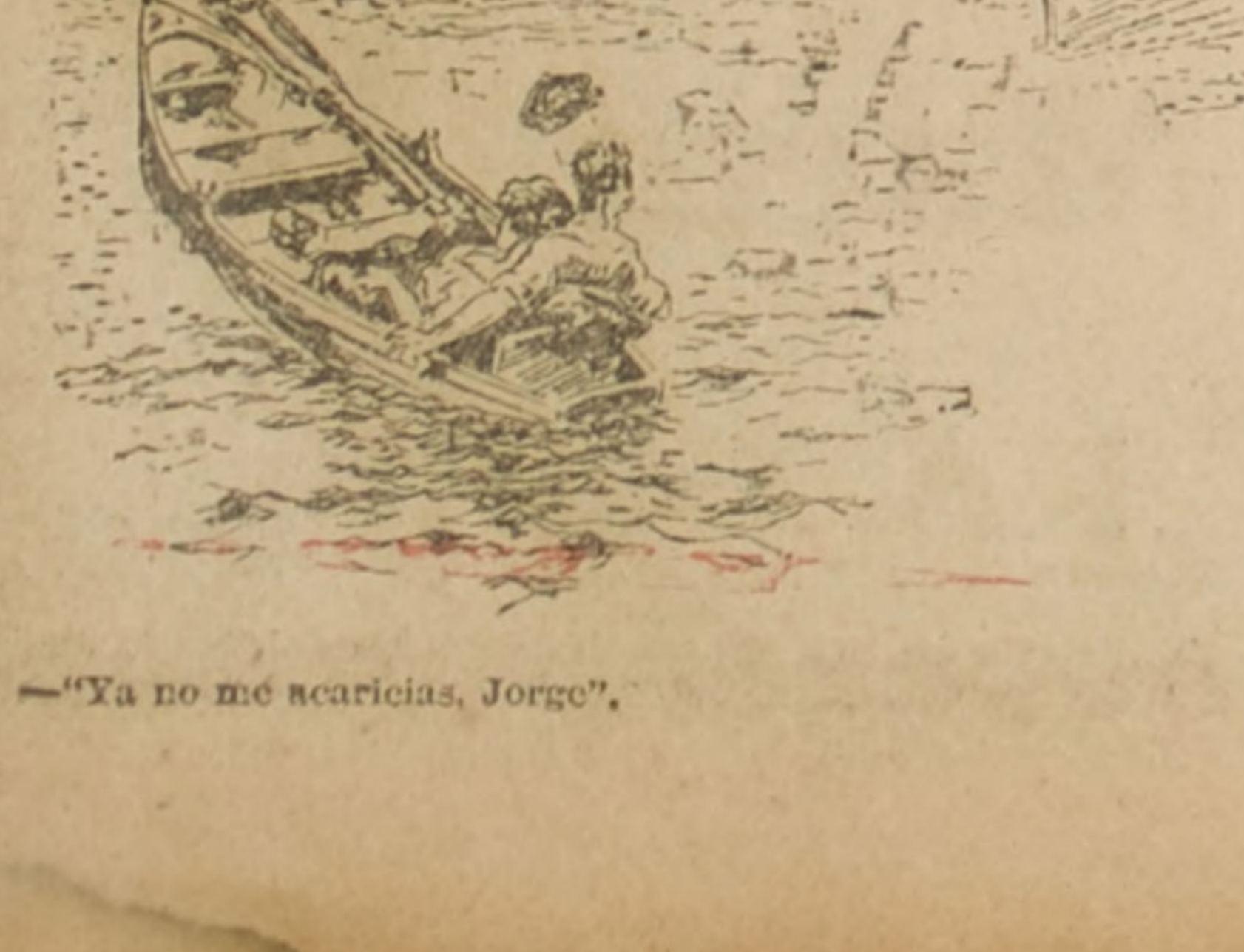

—"Ya no me acaricias, Jorge".

LA MODA EN EL AÑO

Las variaciones que ha tenido la moda en el trascurso del año, son en cierto modo un reflejo de las profundas agitaciones a que está sometida la vida a consecuencia de la guerra atroz que todo lo perturba, presentándonos las sorpresas más inverosímiles de esta cruel rueda de la fortuna.

Antes, en los tiempos pasados, las modas caracterizaban con su estilo todo una época, sus líneas generales eran tan precisas, tan constantes, que han podido mantenerse al través de los años y de los siglos, renaciendo continuamente con la misma precisión que los culminantes hechos históricos a que estuvieron ligados. Así tenemos por ejemplo los estilos verdaderamente clásicos de Luis XV, del Directorio, del Imperio, etc., en cambio, de todas las novedades que ahora surgen y hacen furor, seguramente ninguna sobrevivirá para recordar o caracterizar más tarde este período de la gran hecatombe humana.

Es precisamente imposible precisar a que estilo se ha ajustado la moda durante este año que termina; el capricho y la fantasía parecen haber sido los inspiradores de los modistos, es así como se pasó rápidamente de las faldas amplias, al tonnelet que tuvo muy poco éxito, al traje estilo zouave que también hizo su época, y por fin el estilo recto "chemise" que se puede considerar como la nota dominante del año.

La silueta evasée que nos legó el año anterior continúa en voga durante todo el verano; pero a la entrada del otoño se produjo una verdadera incertidumbre respecto a la orientación que iría a tornar la moda; se entabló la lucha entre dos corrientes opuestas: la que tendía a ampliar más la falda, hasta hacer temer que fuera a reaparecer la antigua moda de la crinolina, y la otra que, por el contrario, estrechaba la parte inferior de la falda y aumentaba la amplitud en las caderas, dándole a la silueta un extraño aspecto, el de barril; de allí el nombre de "tonnelet" con que se designó esta innovación.

El choque de tan opuestas corrientes produjo, con sus exageraciones que llegaron hasta la ridiculez, el abandono de las dos ideas que tuvieron una vida efímera.

En su reemplazo apareció una silueta enteramente nueva, se hizo más elegante, más moderada, excluyendo completamente toda exageración, realmente hermosa en su sencillez, realzada con miles de detalles que ponen en relieve la elegancia de la mujer. Las dimensiones se hacen más razonables, sin perder la tan agradable esbeltez. De corte recto, y de talle muy corto, o bien figurando estar más bajo, con la cintura apenas diseñada. La falda cae en línea completamente recta en forma de bata o "chemisel", nombre con que se caracterizó esta innovación. Fué la resurrección de la antigua "petite robe" que el tailleur hizo abandonar hace tantos años. El traje fué completado con abrigos largos o bien con un pequeño paletot, que armoniza en tal forma con la falda que da la impresión de un gran abrigo de talle bajo.

Las túnicas también vuelven a hacer su aparición: unas caen hasta cubrir la mitad de la falda formando con el corpiño el estilo del vestido "chemise", pero apenas sostenidas al talle; como único adorno llevan bordados de tonos exquisitamente armoniosos.

Ultimamente ha empezado a introducirse el estilo "zouave" que parece destinado a tener una aceptación análoga al "tonnelet", pues son muy contadas las elegantes que lo han adoptado; en cambio, se generaliza bastante la tendencia de estrechar poco a poco la falda en la parte inferior, conservando siempre las líneas rectas.

Las blusas se han llevado mucho, pero no las sencillas y prácticas estilo "chemisier"; sino otras más hermosas, más adornadas y de aspecto enteramente nuevo. Para su confección se han usado todas las telas vaporosas; velo, tul, crepe, fular, batista, etc. Adornadas con pequeños bordados de mostacillas o hilos metálicos, desarrollando hermosos y variados dibujos. En general se han llevado más adornadas en la espalda que en el delantero; la mayoría se llevan sin cuello, con un escote moderado. Estas blusas son sin forro, pero van sobre un "dessous de blouse" de muselina de seda de un tono que armonice con el color del vestido, para producir un hermoso efecto por trasparencia.

Los abrigos se han llevado muy largos, en general, hasta el ruedo del vestido; unos sencillísimos, exclusivamente para las mañanas; otros más elegantes para las tardes. Estos se confeccionan con terciopelo de seda, algodón o lana, gabardina, etc., prefiriendo las telas flexibles que se adaptan con sus pliegues a cualquier forma; como adorno el preferido ha sido las pieles y ha dominado el gusto por los tonos obscuros. Una de las características de los abrigos ha sido el uso de cinturones angostos y del mismo género, que se anuda artísticamente en un costado o delantero sin ceñir demasiado el talle; también se han llevado grandes bolsillos.

Con la primavera hicieron su aparición los pequeños abrigos cortos que caen en corte recto y amplio sin marcar el talle, forrados en batista y en seda. Generalmente estos pequeños y prácticos abrigos, se confeccionan del mismo género del vestido, o bien de un tono que armonice con la falda. Los cuellos se hacen grandes o chicos, del mismo género o bien de cuadros.

Los tapados de noche también han tenido gran aceptación, confeccionándolos con telas muy flexibles, para no ajar las vaporosas y elegantes toilettes de tul, velo, etc. Se les adorna con ricas pieles y botones metálicos.

Los fabricantes de telas han realizado verdaderos prodigios para crear géneros nuevos, agregando a las gamas ya conocidas los terciopelos de seda, algodón, lana, las gabardinas, sargas, paños amazona y vicuñas, las sederías como e broché, la triatine, el jersey, el crepe Georgette; y tela de fantasía, como el "burella", muy suave y flexible, el poulin, género muy durable y brillante. Los géneros a cuadros tuvieron gran aceptación, pues se prestan especialmente para infinitas fantasías.

Con la primavera hicieron su aparición las telas vaporosas; velo, tul, muselina, fular bordados con grandes o pequeños lunares, raso muy flexible, jersey de seda.

En materia de adornos, la nota dominante ha sido las pieles que se llevaron desde el comienzo del verano y tuvieron naturalmente su apogeo en el invierno. Se las aplica a todo: a las faldas en tiras angostas y anchas, a las chaquetas y aún a las blusas, haciendo contraste con los géneros delicados y vaporosos; fué una verdadera locura. Las cintas también han sido unos de los mejores adornos, sobre todo para las toilettes de noche y las blusas, para producir encantadores efectos por transpariencias de tonos. Las pasamanerías, los bordados y drapeados con mostacillas y lentejuelas metálicas, se han usado con exageración en el adorno de los trajes.

La gran novedad en los tailleurs ha sido la línea recta que ha tenido gran aceptación, pues dan un aspecto muy juvenil y seductor; al mismo tiempo que son muy prácticos, sobre todo para las toilettes lijeras. Su adorno se ha reducido al pequeño cuello, vueltas y bolsillos. También se ha usado mucho los elegantes tailleurs de fantasía.

La característica de la moda en materia de sombreros, ha sido este año la completa anarquía de modelos, en forma tal, que cada una ha podido escoger el más cómodo, el que armonice mejor con su gusto y su bolsillo. Al principio dominaron las tocas y los grandes canotiers: Las primeras ceñidas a la cabeza, sin alas, muy altas, drapeadas en forma militar o de mitra. Los segundos flexibles y de copa alta, adornados con un galón de seda o filigrana. También se llevaron mucho los tricornios y las capelinas, en todo caso la dominó la sobriedad en los adornos, que muchas veces se suprimieron del todo.

Con la primavera, hicieron su aparición los grandes sombreros de paja, o bien de raso de crépé georgette, de mil formas diversas. Las capelinas, con su efecto encantador y muy sentador, son las preferidas por las jóvenes; como adorno llevan solamente una cinta, una flor o un gracioso drapeado y las que producen un aspecto más distinguido son las de un solo tono.

La última novedad la constituyen las boinas de terciopelo o tejidas, pero siempre se ha mantenido durante todo el año la rivalidad entre los grandes y pequeños sombreros, sin que se haya fijado definitivamente la nueva tendencia.

Como complemento del sombrero se ha llevado con verdadero furor los velos. Al principio fueron bordados, tono sobre tono, con flores, ramajes y arabescos; después aparecieron los velos con la parte superior bordada para que sirviera de adorno al sombrero, mientras la parte inferior del tul liso cubría el rostro. Estos bordados se hicieron con la mayor fantasía, hasta con hilos metálicos. Luego pasó la moda y dejaron de llevarse.

Terminada esta breve reseña de los caprichos de la moda durante el año que termina, será agradable avanzar algunas ideas sobre las sorpresas que nos reserva el nuevo año; sobre todo se la recibirá con mayor interés, puesto que el pasado ya sólo tiene un valor retrospectivo, es una nota histórica.

El caracter general en la próxima estación será una preferencia muy marcada por la línea recta; la falda, algunas veces envuelta pero no drapeada, caerá absolutamente vertical; será muy corta y muy estrecha, será la famosa falda de 4.50 de que hablan todas las revistas de modas.

Las toiletes de noche serán completamente entravée y posiblemente la falda inferior se llevará como un estilo pantalón que estará disimulado casi completamente por la segunda falda. Estas faldas serán a veces abiertas para darles el aspecto estrecho sin dificultar el paso. Estas túnicas abiertas son de inspiración china, así como ciertas mangas rectas, muy anchas, llamadas mangas de "pagodas", como también las chaquetas apenas ceñidas, sin cinturón y sin vuelta, que dan una silueta graciosa y esbelta.

Se llevarán las chaquetas muy largas y subidas con cuellos voluminosos de piel o tejido; el cuello echarpe será una novedad no solo para los abrigos y chaquetas, sino para ciertas toilettes, pues hay la tendencia de volver a los cuellos altos, que será la prolongación del mismo vestido o bien un cuello de piel, de cinta o de encaje completamente independiente del mismo.

Los encajes, que habían desaparecido de la toilette femenina, vuelven nuevamente: el chantilly negro sobre terciopelo blanco para traje de comida, el de Venecia y malla para cuellos y chalecos.

Una de las mas altas novedades o fantasías serán los chalecos, que darán a la toilette un aspecto esportivo. Se les hará de piel lisa, tejido, duveline, etc., adornados con hileras de botones como sotanas.

Las cintas de moaré de dos colores claros y obscuros, se levarán mucho como cinturón, dando una doble vuelta y anudados en el costado. Se colocarán muy bajo, pues será una característica muy precisa de la nueva moda el talle largo, para quitar al vestido escotado el aspecto de deshabillé. Semejará como una echarpe drapeado a la bayadera, colocados sobre las caderas y pasadas por grandes hebilas.

Los abrigos serán amplios y envolvedntes, llevarán por lo general un empiécement estilo Segundo Imperio; estos abrigos serán recogidos o bien tableados, se completarán con cuellos enormes; como adornos llevarán pieles y serán forrados con seda del tono de la piel.

Los bordados en forma de arabescos o pespuntes serán el adorno preferido; para los trajes sencillos se llevarán bordados de lana; para los habillees se aplicarán los bordados de seda de metal y de lentejuelas nacaradas, que en algunos casos llegarán a cubrir una gran parte de la toilette.

Los bolsilos serán más discretos, casi invisibles.

Estas ideas generales sobre las nuevas orientaciones de la moda tendremos ocasión de desarrollarlas más extensamente en las crónicas semanales, donde nuestras benévolas lectoras podrán seguir paso a paso las evoluciones de esta caprichosa Diosa, a cuyo culto tenemos que rendirnos las mujeres, por muy despreocupadas que seamos, para satisfacer nuestras fantasías, y el deseo de agradar y ser admiradas y también para aparecer siempre con aspecto distinto ante los hombres, tan volubles y tornadizos, empeñados constantemente en correr en busca de nuevas impresiones.

Colmadas quedarán nuestras aspiraciones, si las notas e indicaciones sobre la Moda y el Hogar contribuyen a llevar un deste. de alegría y felicidad a las familias, para cumplir así materialmente los votos sinceros que de todo corazón hacemos en el año que comienza; sería el mayor estímulo para continuar con creciente interés el desarrollo de nuestro programa.

LILY.

Una princesa del dolar

Lady Beatty, esposa del almirante en jefe de la gran flota británica, es hija de uno de los reyes del dinero en los Estados Unidos. Su padre fué el finado Marshall Field, dueño de los colosales almacenes de este nombre en Chicago famosos en todo el territorio de la Unión. Tiene dos hijos que se disponen a seguir la carrera de marino, como su padre.

EL HERALDO FATÍDICO

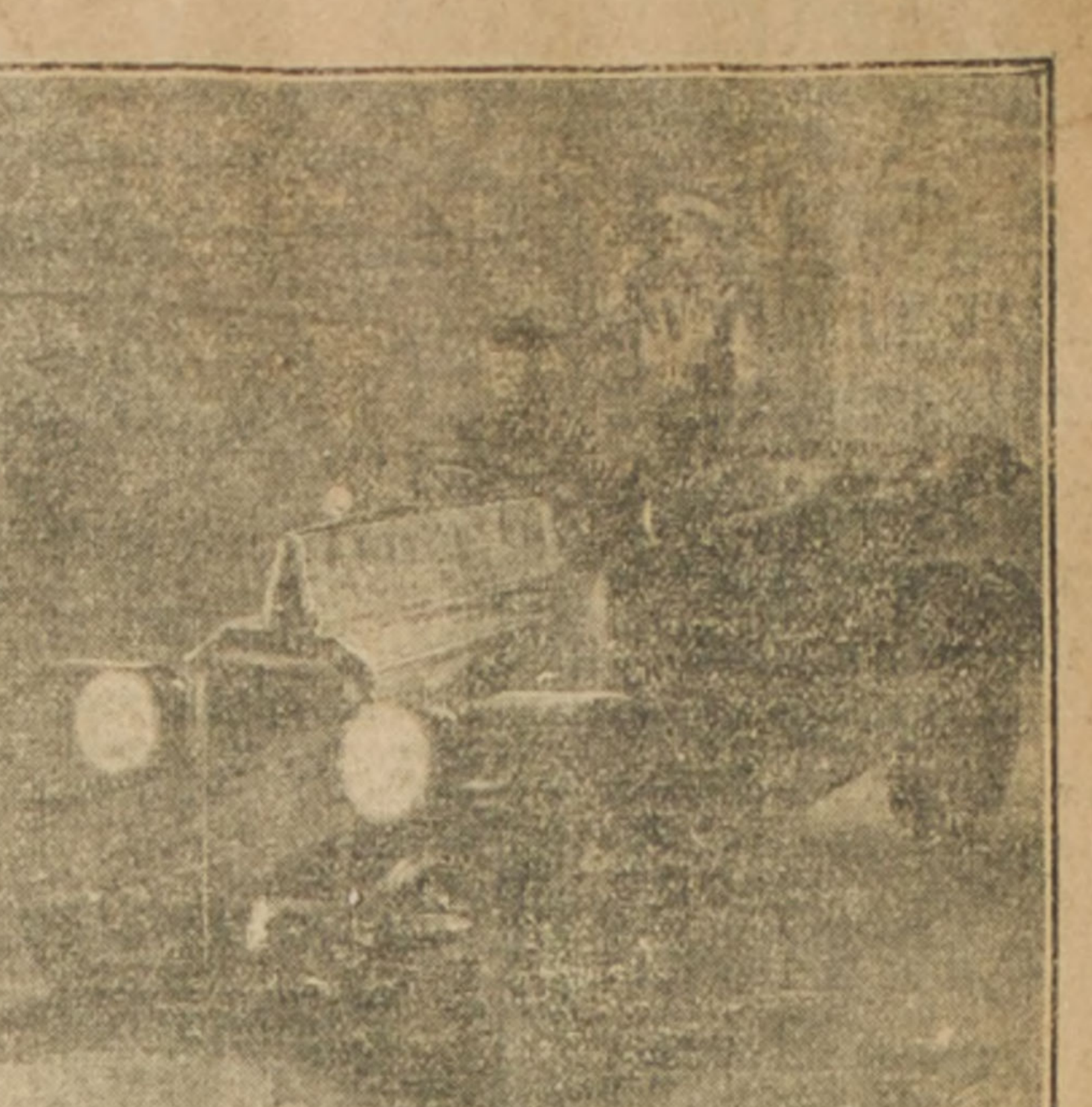

Cuando de noche, en la media luz de Londres, pasa como una exhalación el auto que conduce al heraldo fatídico y vibra en todas las calles, con acentos despavoridos, el eco de la trompeta que anuncia la proximidad de los zeppelines, la gran ciudad parece estremecerse en una angustia trágica y la población, de suyo flemática y trantante que hiela la sangre, enlividece los rostros y hace sentir a los quila, recibe un choque sobresaldece los rostros y hace sentir a los más esforzados el miedo de un peligro incontrarrestable.

Este heraldo constituye la característica más moderna e impresionante de Londres.

Huelga manifestar que el pánico producido por este nuncio de la muerte, se halla bien justificado por más de un "raid" enemigo de dolorosas consecuencias.

Los buques sin tripulación

Otro descubrimiento más han hecho; el de los buques sin tripulación que operan eléctricamente por medio de un cable desde una estación de la costa. Numerosos de estos barcos han tenido encuentros con buques de guerra británicos, que vigilaban la costa de Bélgica, pero hasta el momento, ninguno de esos ataques ha tenido resultado eficaz.

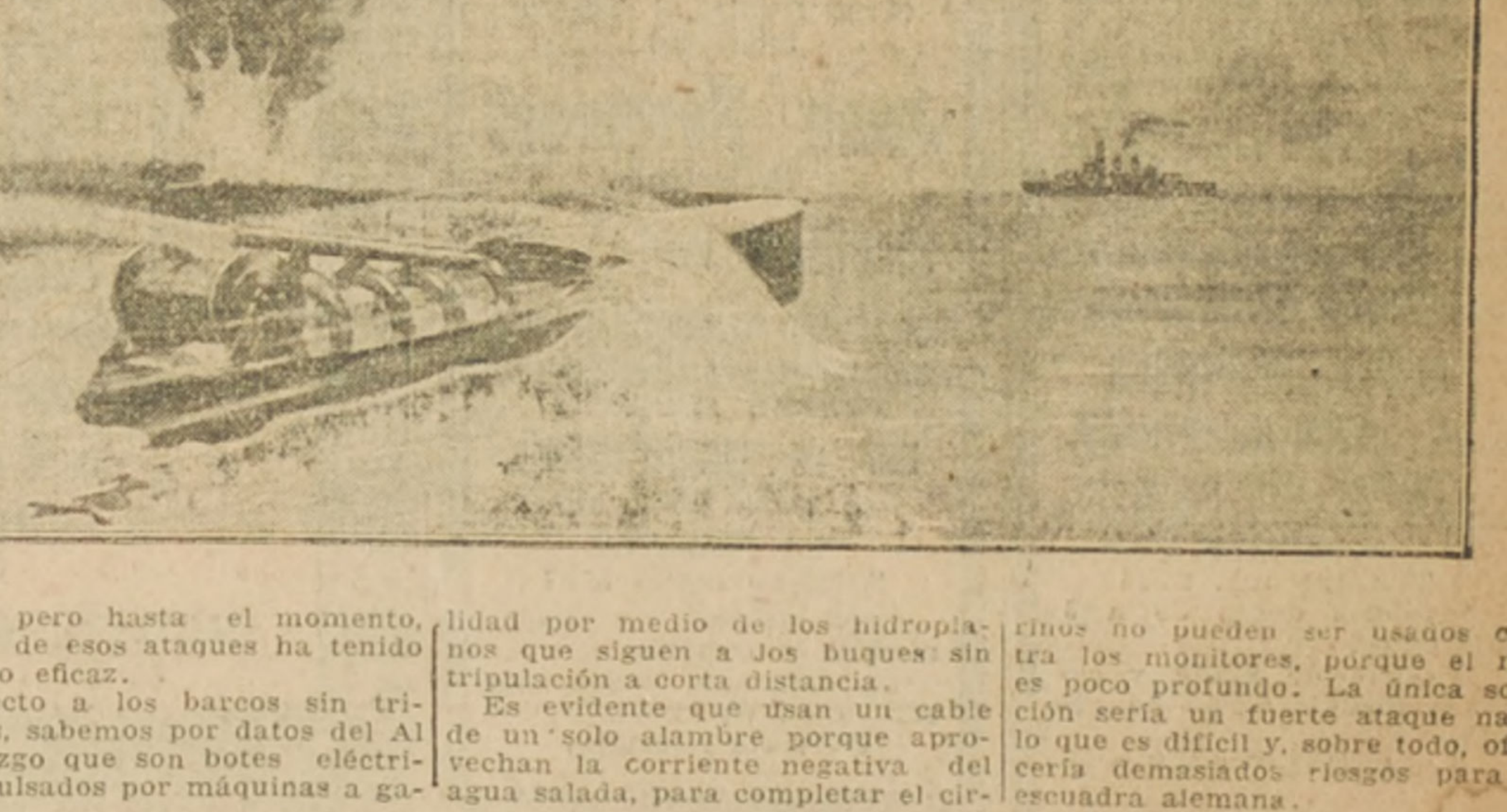

Respecto a los barcos sin tripulantes, sabemos por datos del Almirantazgo que son botes eléctricos impulsados por máquinas a gasolina, en parte cerrados y sumamente veloces. Cada bote lleva un carrete de 30 o 40 millas de cable situado en la parte de la popa y cuyo mecanismo se controla desde la playa. Conduce una gran cantidad de explosivos, probablemente de 300 a 500 libras que explotan al chocar la embarcación.

La forma en que operan estos buques es haciendo funcionar primero sus máquinas, después de lo cual los tripulantes abandonan el bote. Un hidroplano, protegido por una fuerte patrulla acompaña al buque hasta tres o cuatro millas haciendo señas al operador del timón, que está en la costa. Las únicas señales que se necesitan son "estribor", "puerto" o "firme". Combinando la fuerza de velocidad que desarrolla la gasolina con la teoría de la telegrafía inalámbrica, los alemanes han podido realizar el proyecto de los buques sin tripulación que ya se había iniciado en años anteriores; pero no han podido suplir las desventajas provinientes del cable. Aunque han resuelto el problema de la visibilidad por medio de los hidroplanos que siguen a los buques sin tripulación a corta distancia.

Es evidente que usan un cable de un solo alambre porque aprovechan la corriente negativa del agua salada, para completar el circuito. El mecanismo del bote parece que incluye ciertas combinaciones hasta hoy desconocidas.

Aunque ya está en práctica, parece que necesita todavía una evolución más o menos larga para su perfeccionamiento. Tal vez los alemanes han puesto en práctica algo prematuramente esta sorpresa naval. Tal vez los buques sin tripulación se prestarían más al trabajo en la noche o en tiempo borrascoso, cuando no pudieran ser vistos por el enemigo, y a la vez pudieran ser dirigidos por hidroplanos observadores.

Pero ¿por qué los alemanes han aplicado este invento? La respuesta no es difícil de encontrar. Durante meses, monitores ingleses de pequeño calado, han estado operando frente a las costas de Bélgica, molestando con su cañoneo a las tropas y organizaciones alemanas de la costa. A veces, las comunicaciones alemanas han estado seriamente amenazadas por los cañones de 16 pulgadas de los monitores.

Las baterías de tierra no han sido capaces de infligir serias pérdidas a los ingleses. Los submarinos no pueden ser usados contra los monitores, porque el mar es poco profundo. La única solución sería un fuerte ataque naval lo que es difícil y, sobre todo, ofrecería demasiados riesgos para la escuadra alemana.

El libro de los consejos

I

Dentro de ti está el secreto

Busca dentro de ti la resolución de todos los problemas, hasta de aquellos que crees más exteriores y materiales.

Dentro de ti está siempre el secreto; dentro de ti están todos los secretos.

Aún para abrirte camino en la selva virgen, aún para levantar un muro, aún para tender un puente, has de buscar antes, en ti, el secreto.

Dentro de ti hay tendidos ya todos los puentes.

Están cortados dentro de ti las malezas y lianas que cierran los caminos.

Todas las arquitecturas están ya levantadas dentro de ti.

Pregunta al arquitecto escondido: él te dará sus fórmulas.

Antes de ir a buscar el hacha de más filo, la piqueta más dura, la pala más resistente, entra en tu interior y pregunta...

Y sabrás lo esencial de todos los problemas, y se te enseñará lo mejor de todas las fórmulas y se te dará la más sólida de todas las herramientas.

Y acertarás siempre, pues que dentro de ti llevas la luz misteriosa de todos los secretos.

II

Llénalo de amor...

¡Siempre que haya un hueco en tu vida, llénalo de amor!

Adolescente, joven, maduro, viejo; siempre que haya un hueco en tu vida, llénalo de amor.

En cuanto sepas que tienes delante de ti un tiempo baldío, ve a buscar al amor.

No pienses: "sufriré".
No pienses: "me engañarán".
No pienses: "dudaré".

Ve, simplemente, diáfanamente, regocijadamente, en busca del amor.

¿Qué índole de amor? No importa: todo amor está lleno de excelencia y de nobleza.

Ama como puedas, ama a quien puedas, ama todo lo que puedas... pero ama siempre.

No te preocupes de la finalidad de tu amor. El lleva en sí mismo su propia finalidad.

No te juzgues incompleto porque no responden a tus ternuras; el amor lleva en sí su propia plenitud.

¡Siempre que haya un hueco en tu vida, llénalo de amor!

III

La mujer

El proverbio persa dijo: "No hieras a la mujer ni con el pétalo de una rosa".

Yo te digo: "No la hieras ni con el pensamiento".

Joven o vieja, fea o bella, frívola o pensativa, mala o buena, la mujer sabe siempre el secreto de Dios.

Si el Universo tiene un fin claro, evidente, innegable, que está al margen de las filosofías, ese fin es la Vida, la Vida: única doctora que explicará el Misterio; y la perpetuación de la Vida fué confiada por el Ser de los Seres a la mujer.

La mujer es la sola colaboradora efectiva de Dios.

Su carne no es como nuestra carne. En la más vil de las mujeres hay algo divino.

Dios mismo ha encendido las estrellas de sus ojos irresistibles.

El Destino encarna en su voluntad, y si el Amor de Dios se parece a algo en este mundo, es, sin duda, semejante al amor de las madres...

AMADO NERVO

Morirse de susto

Morirse de susto no es una mera frase hecha; muchos son los que, en efecto, han muerto de un susto, y muchos son los médicos que creen que varias de esas muertes repentinas y de individuos que se han encontrado muertos en la cama, tienen por causa un susto.

La sensibilidad de algunas personas, llevada al paroxismo por una alarma, un susto repentino, puede acarrear la muerte en personas que sufran del corazón.

Bastantes son los casos en que se ha probado que un susto había sido la causa del fallecimiento de un individuo.

El famoso mariscal francés Monterval, hombre exageradamente supersticioso, murió en un banquete público, del susto y mal rato que se llevó porque se le cayó un salero encima.

Federico I de Prusia murió del susto que se llevó al ver a su mujer loca, penetrar en su cuarto, toda ensangrentada por heridas y rasguños que ella misma se había hecho.

La reina se había escapado, burlando la vigilancia de sus guardianes, y corrió en busca de su marido; visita que causó la muerte a Federico I.

CURSO DE VACACIONES
INSTITUTO MODERNO
LORD COCHRANE 120
Internos, Medio-pupilos, Externos
Preparatorias, Humanidades y Bachillerato
Sistemas Concéntrico y Antiguo
Pídanse informes de su profesorado.
W. CLAVERIA.
2143-11-a

Cursos de Vacaciones
DEL
Instituto San Martín
SAN MARTIN 67
Sistema antiguo y concéntrico. Preparatorias y Humanidades. Internos medio-pupilos y externos. Profesores de Estado. Matrícula abierta.

MADERAS PARA CONSTRUCCIONES EN TODAS DIMENSIONES POR EXTRAORDINARIAS QUE ELLAS SEÁN,

le entrega en el plazo de 24 horas ***"LA BARRACA FABRICA IBERIA"*** por tener ASERRADERO EN SANTIAGO (único existente) y tener un gran surtido de grandes trozos. —**Para mueblistas le ofrece Rauli, Lingue, Pinus Insignius, Laurel y Alamo** completamente secos a secador a vapor húmedo, lo que hace que la savia de la madera sea completamente eliminada.

Poseyendo Desvío de Ferrocarril en Estación Yungay y carros propios, puede atender los pedidos con prontitud y a satisfacción del comprador.

BARRACA IBERIA, Avenida Matucana 745 entre San Pablo y Rosas - Los dos teléfonos - **Francisco García Paz.**

LA CENTRAL

POMPAS FUNEBRES

EMPRESA NACIONAL

La más importante y seria del país

CON CAPITAL DE $ 600,000

En caso de desgracia, acudid a "La Central" y os convenceréis de la enorme diferencia de precios entre esta casa y otras del centro que se aprovechan de las circunstancias.

NO OS DEJEIS ESPECULAR

Servicios completos con una rica urna adornada, $ 600.

Servicios completos con ataudes, desde 60, 120, 180, 200, 300 y 400 pesos. En urnas metálicas desde $ 1,000 hasta $ 3,000.

Cuenta con un personal práctico y escogido.

Evita toda molestia a los dolientes, pues, se encarga de todas las diligencias (sin recargo alguno).

Dirección:

MERCED Esq. SAN ANTONIO

Teléfono 595

Atiende personalmente el gerente

Carlos Valenzuela Silva

Como siempre, los pedidos de provincia son atendidos con escrupulosa exactitud.

POMPAS FUNEBRES

EMPRESA ZENTENO

Delicias 2584, casi esquina Molina, (cuatro cuadras Estación Central)

TELÉFONO INGLÉS 524

Nuestros servicios son presentados en forma insuperable y a los precios más bajos. Sin recargo hacemos todos los trámites de sepultación. Atiende personalmente.

CARLOS ZENTENO LOYOLA

POMPAS FÚNEBRES

LA SANTIAGO

SAN DIEGO 15.—TELEF. 2653
Sucursal: Arturo Prat esquina Avenida Matta. Teléfono 6105

Estas casas por tener todo propio hacen servicios con 40 o|o más barato que otras Empresas.

Urnas metálicas y maderas finas. Servicios nocturnos sin recargo.

RICARDO GAMBOA VIVAR

POMPAS FUNEBRES

LA NACIONAL

EMPRESA ZENTENO

Arturo Prat 711, frente a 10 de Julio

Teléfono Ing. 2724

Servicios desde 35 a 3 mil pesos.

Servicio de atañd y carroza blanca, desde 30 pesos.

J. A. ZENTENO

SASTRERIA
L'AVENO.
San Antonio 334

Habiéndose extraviado el

VALE N.o 507

de las Bodegas y Desvíos de Barros Hnos., por pasto depositado a la orden de don R. Ovalle, queda nulo por haberse extraviado y pedido duplicado.

Santiago, 31 de Diciembre de 1917.

527-3-a

GAJA de CREDITO HIPOTECARIO

REMATE JUDICIAL

El 14 de Enero de 1918, a la 1 P. M., se rematará en el Quinto Juzgado Civil de Santiago el inmueble denominado "Chacra Paraíso" ubicado en la subdelegación de Renca de este departamento.

Minimum: $ 70,605.34

que se pagará: a) con 37 mil 80 pesos saldo de una obligación hipotecaria a favor de la Caja; y b) con $ 33,525.34 al contado.

Bases y antecedentes en el Quinto Juzgado Civil de esta ciudad.

Títulos en el archivo de la Caja de Crédito Hipotecario.

2123-3-a

Pompas Fúnebres

"La Confianza"

Estado 11 :: Teléfono 689

Si no quiere perder dinero, tiempo y paciencia, acuda Ud. a esta casa reconocida como

Verdaderamente seria

PRECIOS

Sin Competencia

TALLERES PROPIOS

Servicios

Rápidos a Provincia

Empresa Forlivesi

Nadie puede competir

Aparte de su incomparable organización y seriedad, esta Empresa ha instalado recientemente una gran fábrica de todos artículos pertenecientes al ramo, lo que permite hacer servicios con un

20°|o

menos que cualquiera otra Empresa

Carrozas Modernas
Servicios Esmerados

Calle Merced 812-814

(Casi frente al Teatro Santiago)

Juan Forlivesi

Propietario.

TELEFONO INGLES 377

POMPAS FUNEBRES

LA INTERNACIONAL

San Diego 286, antes

LA CHILENA

Teléfono Inglés 1167

Gran surtido en urnas, ataúdes y coronas.

La casa que vende más barato en su ramo.

Servicio nocturno

MATERIAL ESPECIAL para TECHOS

—DE—

Casas para inquilinos, Galpones, Bodegas, etc.

DURACION ILIMITADA=LIVIANO=ELÁSTICO

Precios: desde $ 1.00 a $ 3.50 papel, metro cuadrado COLOCADO

La mejor garantía para los compradores es, cuando el material es colocado por sus importadores

TUPPER & Cía.

SANTIAGO — VALPARAISO

Galería Alessandri Núm. 11 — Blanco Núm 1242

511-3-A

MATERIAL ESPECIAL PARA TERRAZAS

SISTEMA "BUILT-UP"

El único material que ha dado resultado en nuestro clima

Lista de algunas obras ejecutadas y por ejecutar:

CASA DEL SEÑOR ALAMOS, DON VICTOR.
CASA DEL SEÑOR ALFONSO, DON PAULINO.
CASA DEL SEÑOR AVALOS, DON CARLOS G.
CASA DEL SEÑOR BALMACEDA, DON RAMON.
CASA DEL SEÑOR BRUNA, DON AUGUSTO.
CASA DEL SEÑOR DE LA CRUZ, DON ELIAS.
CASA DEL SEÑOR ECHEVERRIA CAZOTTE, DON ALFREDO.
CASA DEL SEÑOR GUERRA, DON SALVADOR.
CASA DEL SEÑOR GARCIA, DON ELEODORO.
CASA DEL SEÑOR LACLOTE, DON JORGE.
CASA DEL SEÑOR LARRAIN BRAVO, DON RICARDO.
CASA DEL SEÑOR MACUER, DON RICARDO.
CASA DEL SEÑOR NEISSER, DON HUGO.
CASA DEL SEÑOR ORREGO, DON ROBERTO.
CASA DEL SEÑOR OSSA, DON MANUEL.
CASA DEL SEÑOR SECKEL, DON GERMAN.
CASA DEL SEÑOR VALDES RIESCO, DON ALEJANDRO.
CASA DEL SEÑOR VALDES, DON RICARDO.
CASA DEL SEÑOR YAVAR, DON RAMON.

Se coloca el material sobre entablado o concreto.

nicos agentes y colocadores:

TUPPER & Cía.

SANTIAGO: Galería Alessandri 11 :: VALPARAISO: Blanco 1242

510-3-a

VALDIVIA

La Sociedad Pro-Turismo y Embellecimiento de Valdivia ha instalado en obsequio del viajero una

OFICINA DE INFORMACIONES

la cual proporcionará a los turistas todo género de datos y pormenores que necesiten para visitar esta región.

Igualmente se encarga de la expedición de equipajes, correspondencia, telegramas, etc.

Dirección postal: Casilla 150. Telegramas: "Turismo".

2-a

PROPUESTAS

Pídense por ropa de paño, paño y sarga, confección de ropa, zapatones, polainas, herraduras, clavos para herrar, reparación de cascos, cascos y capotes impermeables.

Especificaciones en el "Diario Oficial" y en la **Inspección General de Policías.**

Las propuestas se abrirán en la Sub-Secretaría del Ministerio del Interior, el día 15 del presente, a las 2 P. M.

15-a

Ferrocarriles del Estado

Transporte a Domicilio

La Empresa reparte a domicilio en Santiago y Valparaíso bultos de equipajes y carga, siempre que así lo solicite el remitente en la estación de embarque y mediante el pago de un pequeño adicional.

Todos los jefes de Estaciones están provistos de las tarifas e instrucciones del caso.

Se ruega al público dar cuenta a la Dirección General de cualquiera dificultad que se observe en este servicio.

El Jefe del Departamento de Explotación.

31-a

PROPUESTAS

Se solicitan propuestas públicas para el 27 de Febrero próximo por bombas tipo "Duplex", cajas de socorro, para servicio [illegible] de frenos, oxígeno para soldadura autógena, carburo de calcio, bencina para automóviles, coke para fundición, fierro, antimonio, plomo y zinc en lingotes, metal blanco, ladrillos a fuego, palas comunes carrilanas, id. carboneras, id. fogoneras e id. para fundición.

Bases y demás antecedentes en el Departamento de Materiales y Almacenes en la Estación Alameda.

Santiago, 28 de Diciembre de 1917.

500-26-b

Se pone en conocimiento de los interesados que las propuestas públicas por papeles y otro artículos para imprenta, cuya apertura estaba anunciada para el 12 de Enero próximo, quedan postergadas para el 12 de Febrero siguiente, a las 10 A. M., pero solamente en lo relativo a los papeles, pues las propuestas por todos los demás artículos serán abiertas el 12 de Enero próximo, como está fijado.

Santiago, 29 de Diciembre de 1917.

499--7-b

Se solicitan propuestas públicas para el 17 de Enero próximo por adoquines, papel para dibujo, tela para calcar, prensas de copiar, cajas de fondos, acero para cinceles, malla de alambre, planchas esmaltadas, escupitines, herraduras, estanques para excusados, pólvora, dinamita, fulminantes, guias para minas, cemento, linoleum para pisos, lavatorios, potasa, tijeras, antimonio, mechas para faroles, acero redondo, sierras, cañería de cobre, manguera, fierro redondo, id. en plancha, harneros, harina, palas, empaquetadura de asbesto, tornillos de bronce, id. de fierro, puntas de alambre, bisagras de bronce, brocas para taladros, alambre vulcanizado, aisladores con gancho, alambre de cobre, armaduras para lámparas, cachimbas de loza, interruptores y soquetes.

Bases y demás antecedentes en el Departamento de Materiales (Estación Alameda).

Santiago, Diciembre 10 de 1917.

40-16-a

Se solicitan propuestas públicas para el 8 de Febrero próximo, por planchas de cobre, id. de acero, bórax, brocas salomónicas, chavetas, esmeril en polvo, espandidores para tubos, estaño en lingotes, inyectores, limas, piedra esmeril, pintura "Pabco", tornillos, tubos de vidrio para lubricadores, acero para herramientas, id. para cinceles, id. para resortes, cañería de cobre, id. de fierro negro, cobre en barras, curvas de fierro negro, gatas correderas, pernos, remaches, tubos de acero para locomotoras y piezas roble pellín.

Bases y demás antecedentes en el Departamento de Materiales y Almacenes (Estación Alameda).

Santiago, Noviembre 20 de 1917.

Se solicitan propuestas públicas para el 27 de Febrero próximo por alambre bi-metálico, chassis para camión automóvil y romanas automáticas para pesar carros.

Bases y demás antecedentes en el Departamento de Materiales y Almacenes (Estación Alameda).

Santiago, Noviembre 26 de 1917.

5656-26-b

Se solicitan propuestas públicas para el 27 de Febrero de 1918, por blusas, pantalones, gorras, escudos, hombreras, cascos de gorras, fundas para id., capotes, camisas, calzoncillos, corbatines, suspensores, zapatines, polainas, mantas, frazadas, colchones, fundas, almohadas fundas y morrales.

Bases y demás antecedentes en el Departamento de Materiales y Almacenes (Estación Alameda).

Santiago, Diciembre 22 de 1917.

361-26-b

Se solicitan propuestas públicas para el 12 de Enero próximo por papeles de diversas clases y colores para Imprenta, papel de seda para libros copiadores, papel de estraza, id. jaspe para encuadernación, cartones gris y de paja, id. para cajas de libros, cartulinas de colores, almidón de trigo, alambre galvanizado, e id. acerado, anilinas de colores, brozas para formas, barniz simple para tintas, cueros de colores imitación marroquí, cambray de hilo, crudillo, cuchillos y martillos de zapateros, cola del país, hilo de cáñamo en ovillos, espátulas, franela de lana, goma en plancha para timbres, goma arábiga entera, goma dextrina, goma laca, glicerina, huinchas de esterilla para enlomar libros, hilo de volantín, interlíneas cícero, lona para bisagras de libros, linón, oro en hojas para dorar, pasta blanda para rodillos, polvos de talco, papyrolina, tela común de encuadernación, tela imitación cuero para parches, tocuyo asargado, tafiletes de colores, tintas de imprimir, id. para ilustración, id. azul Milory, id. lacre Universal, vaselina, alcohol, esterilla e hilo en ovillos.

Bases y antecedentes en el Departamento de Materiales y Almacenes en la Estación Alameda.

Santiago, 7 de Noviembre de 1917.

5233-10-a

Se solicitan propuestas públicas para el 15 de Febrero de 1918 por fierro homogéneo en barras, antimonio, cobre en lingotes, estaño en lingotes, metal blanco, zinc en lingotes, chavetas de fierro, creosota, tierras para fundición, greda, totora trenzada, inyectores, lubricadores, llaves niveles para agua, golillas de goma para niveles, lámparas delanteras de locomotoras, manómetros de vapor, tubos de vidrio para niveles de agua, válvulas de seguridad, chapas, depósitos para agua, llaves de bronce para agua, tela metálica, empaquetaduras de asbesto en planchas, en trenzas, de patente, goma en plancha con género y sin género, mangueras, esmeril en polvo, lonas, linoleum, ladrillos a fuego, hojalatas, puntas de alambre, de fierro cuadradas, remaches de cobre con golillas id. de fierro galvanizado, tachuelas galvanizadas, pinceles, esponjas, lámparas sopletes, abecedarios de acero, anteojos protectores para soldadura autógena, azúfre, botas de cuero para lavadores de calderos, bolitas de acero, cautines a bencina, cordel para campanas de locomotoras, guantes de amianto, lana merino, metal endeca, suelas, pez de castilla, sacos trigueros, sal común y de amoniaco, yeso, uniones Jackson, fuelles de mano, expandidores para tubos y para planchas, cortadores de tubos, llaves de cadena, cortadores de cuchillos para cañones, machos para terrajar, machos hilo de gas y para terrajar agujeros para estayes, sierras circulares, corbinas y huinchas, hilo en ovillos, botones, hilo en carretillas, huinchas, hules, cueros, resortes para tapiceros, crin vegetal, cordel para resortes tapicería, harina, repuestos para alumbrado kigston, oxígeno, útiles de soldadura autógena y alumbrado acetileno y crisoles.

Bases y antecedentes en el Departamento de Materiales y Almacenes en la estación Alameda.

Santiago, 16 de Noviembre de 1917.

14-b-1918

Se solicitan propuestas públicas para el 28 de Marzo próximo, por aceites lubricantes para máquinas, cilindros y carros y por hilachas de lana y de algodón para empaquetar y para limpiar.

Bases y demás antecedentes en el Departamento de Materiales y Almacenes (Estación Alameda).

Santiago, Diciembre 27 de 1917.

428-27-c

AVISOS DE REMATE

IMPORTANTE REMATE

Por acuerdo de los herederos de don Francisco Pinto Izarra, el tres de Enero próximo, a las 12 M., se rematará ante el 1er. Juzgado de Letras en lo Civil de Valparaíso, LA MAGNIFICA CASA-HABITACION, SITUADA EN VIÑA DEL MAR, CALLE ALVAREZ N.o 512, casi esquina de Etchevers y a dos cuadras de la estación. La casa presta grandes comodidades para numerosa familia, tiene veinte habitaciones y mil metros de terreno. La propiedad ha sido tasada recientemente en

$ 169.223.00

Y SALDRA A REMATE POR LOS DOS TERCIOS DEL VALOR DE TASACION. El precio se pagará reconociendo una deuda hipotecaria a largo plazo y el saldo al contado.

MAYORES DATOS SE DARAN EN EL ESTUDIO DEL ABOGADO, DON CARLOS URENDA TRIGO, SERRANO 180, VALPARAISO.

0158-2-a

Caja de Crédito Hipotecario

REMATE JUDICIAL

El 2 de Enero de 1918, a las 3 1|2 P. M., se rematará en el Tercer Juzgado Civil de Santiago, el inmueble signado con los números 378 a 398 de la calle Serrano, esquina noreste con la de Condor de esta ciudad.

MINIMUM: $ 85,515

Vendiéndose en un lote se enterará con: a) $ 28,815 saldo de una obligación hipotecaria a favor de la Caja; y b) con 20,000 pesos al contado, y c) con $ 36,700 a seis meses plazo.

No habiendo postores por toda la propiedad, se rematará en tres lotes, sobre las siguientes bases:

Lote N.o I.—Calle Serrano.

MINIMUM: $ 36,380

que se enterarán: a) con $ 11,526, saldo de una obligación hipotecaria a favor de la Caja; b) con $ 8,000 al contado; y c) con $ 16,854 a seis meses plazo.

Lote N.o II.—Calle Serrano esquina Condor.

MINIMUM: $ 30,350

que se enterarán: a) con $ 10,565.50, saldo de una obligación hipotecaria a favor de la Caja; b) con $ 7,000 al contado, y b) con $ 12,784.50 a seis meses plazo.

Lote N.o III.—Calle Condor.

MINIMUM: $ 18,785

que se enterarán: con $ 6,723.50, saldo de una obligación hipotecaria a favor de la Caja; con $ 5,000 al contado, y con $ 7,061.50 a seis meses plazo.

Bases y antecedentes en la Secretaría del Tercer Juzgado.

Títulos en el Archivo de la Caja de Crédito Hipotecario.

2129-2-a

LA NACIÓN
SANTIAGO, 2 DE ENERO DE 1918

LA FUERZA DE LA OPINION

En más de una ocasión hemos observado en estas mismas columnas, que nuestro país seguía por fin la evolución de todos los pueblos civilizados del mundo y se acercaba cada día con mayor rapidez a la era de predominio de la opinión pública. Hoy más que nunca esa fuerza de opinión se está haciendo sentir en el sentido de afianzar las libertades cívicas y las garantías electorales como el único medio de dar al país un gobierno estable y favorecerlo con una absoluta paz política que le permita dedicarse por entero a la solución de los altos problemas pendientes.

Hace una semana apenas hicimos presente también la esperanza de que el retiro que hacía de su representante en el Gabinete el Partido Conservador, acaso fuese un buen augurio de robustecimiento de la cohesión entre los partidos liberales. Nos basábamos para pensar así en el estudio del movimiento incontrastable de opinión que se hacía sentir en el seno de las agrupaciones liberales coalicionistas, en el sentido de terminar con las mezquinas componendas de la politiquería y asegurar de una vez por todas la neutralidad del Ejecutivo en las elecciones.

Este movimiento en pró de las libertades públicas, secundado ardorosamente en provincias por el grueso de los partidos liberales de coalición, ha ido presionando lentamente sobre la voluntad del pequeño grupo de dirigentes de esas ramas del liberalismo que aún pensaba en robustecer la representación parlamentaria coalicionista por medio de procedimientos que tuvieron buen éxito cuando imperaba la vieja escuela de los gobiernos paternales y de los silenciosos pero ladinos cacicazgos políticos, pero que ahora constituyen un desafío al prestigio del país.

La fuerza de esa corriente patriótica de opinión que mira más que el interés de los pequeños círculos personales o de los individuos aislados, el bien del país, su tranquilidad, su gobierno serio está a punto de realizar una evolución de partidos que vendría a salvar la situación y a afianzar todas las libertades por las cuales la mayoría de los ciudadanos ha luchado con mil alternativas durante los últimos años. Teníamos un gabinete que cumplía celosamente su compromiso de honor de garantizar el libre ejercicio de sus derechos a todos los partidos y de hacer respetar por encima de todas las cosas la imparcialidad y corrección de los procedimientos electorales. El Partido Conservador y algunos jefes aliados suyos trató de derribarlo sin el más leve motivo. Pero parece haber quedado demasiado corto en la apreciación del alcance de esta actitud, pues la protesta general del país ha hecho viable una evolución que es lógica y patriótica, que tiende a terminar para siempre con las incertidumbres en materia de Gobierno y que da al liberalismo la preponderancia que jamás debió perder en la dirección de los rumbos del Estado.

Sólo grandes beneficios de todo orden pueden esperarse de este movimiento. Sería aventurado avanzar hoy sus características y darlo por realizado. Pero todo hace creer que estamos en vísperas de ganar una de las grandes batallas del bien entendido amor patrio y del clásico sentido común de nuestra raza. Los días que quedan de la semana son de intensa expectativa. El país confía en el acierto de las medidas que adopten los jefes de los partidos afines para salvarlo de la crisis que lo amenaza. Y estamos en vísperas de un acontecimiento de considerable transcendencia.

las grandes artistas modernas

EVA GAUTHIER

(De nuestro corresponsal especial)

Dentro de la elegancia de las líneas de un óvalo que se destaca en uno de los ángulos de un trozo de papel amarillento, aparece solamente la cabeza de una mujer, que mira de frente con dos ojos agudos y muy negros. Se adivina el busto de perfil y cierta firme contorsión del cuello. Pobladas cejas negras y la vida de una estatua arcáica, acentúan la sensación de que se está ante un temperamento extraordinario.

Junto al óvalo diminuto, y en caracteres góticos, aparece un nombre que dice: "Eva Gauthier". Bajo esta breve enunciación comienza un programa.

La misma atracción instantánea que ha ejercido en nuestras pupilas la pequeña efigie del óvalo, la ejerce ahora en nuestro espíritu la sucesión de títulos que empiezan a desfilar, como una prodigiosa resurrección de los cantos más remotos.

EVA GAUTHIER

Y las canciones bretonas de los viejos siglos; y las canciones de cuna con aires de cantos de gestas; y los viejísimos poemas chinos y nipones, en cuyos versículos se insinúan cosas simples;, en que se habla de coger flores, de paisajes que se doran, de hojas que caen, de colinas nevadas, de lunas llenas, de dragones de bronce, de farolillos pintados y de corazones solitarios, van creando en nuestra alma un nimbo sonoro y luminoso a la vez, lleno del doloroso encanto de aquellas cosas que han palidecido con nuestros puros días de la adolescencia.

Damos vuelta la hoja.

Un adiós de pastores sigue tras de un trozo que se llama "Tres hermosos pájaros del Paraíso". Vemos que el uno era color de cielo, el otro color de nieve y el último color de corazón.

Un pastor encanecido habla en seguida de los riesgos que corren las muchachas si osan penetrar a la hora de la siesta en los bosques de Ormond y las voces juveniles responden con un suspiro.

El programa promete mostrarnos en seguida una aurora maravillosa y cantarnos la endecha a un paisaje, en que todas las flores eran purpúreas y se nos habla de un viejo templo chino, construído entre las montañas.

El papel amarillento nos hace por fin la confidencia de unas "lágrimas", de un corazón angustiado y de lejanas luces que parpadean; y sentimos junto a nosotros alguien que exclama: "Alta, muy alta va la luna llena. La lumbre de los farolillos agoniza. Las fenecidas primaveras están lacerando de muerte mi corazón. **Hay lágrimas, pero lo que más agranda mi congoja, es que no sepas tú cuándo lloro!"**

Tras de remota fecha, el nombre de Igor Strawinsky resuena de improviso rudamente junto a un título que dice: "Tres poemas de la lírica japonesa". Luego, extraña mansedumbre sobrecoje nuevamente nuestra alma, al presentir una voz femenina que invita:—"Baja conmigo al jardín, quiero mostrarte mis flores, que son albas como nieve.. Nieva, nieva. Es todo aquí nieve o flores?"

Ests es el brevísimo poema y se llama Akahito.

En Mazatsumi, algún espíritu samurai, habla de un Abril, que tiene la magia de transformar la helada escarcha que se ha posado sobre las inclinadas ramas, en flores de cerezo. Y otra vez en Tsaraiuki, una voz muy tenue, confunde en la lejanía, las nubes que se repliegan sobre las colinas, con un boscaje de cerezos florecidos. Mas, la misma voz estalla jubilosa, poco después, al comprender que no son sino las sagradas flores del Yamato, que celebran así, el retorno de la primavera.

⁂

Con demasiada anticipación llegamos a nuestro sitio en la elegante sala del Aeolian Hall. Esa extraña soledad de los teatros vacíos, nos hizo temer, y un presagio vagamente doloroso, nos unió en definitiva a la artista todavía invisible.

Transcurrieron los minutos. La sala fué llenándose silenciosamente y a la hora anunciada, una concurrencia compacta lo invadía todo.

La mujer de los agudos ojos negros apareció y cierta gentil familiaridad la hizo sonreir ante los aplausos que los ancíosos oyentes le tributaran. Vestía traje oriental de imponderable belleza, el cual envolvía sus formas bajo riquísimo sayo javanés, recamado en plata, a florones rojo pálido, y dejando arrastrar sedosa cauda.

Un hálito de quietud hizo acallar todo murmullo cuando Eva Gauthier se acercó al piano.

Nos habíamos sumergido inconscientemente dentro de nuestras butacas como queriéndonos sumergir dentro de un prometido sueño. Y Eva Gauthier cantó...

Las profesías milagrosas del papel amarilento, íbanse realizando una a una, con el agravante de que la naturaleza entera y las cosas ensoñadas, con sus auras otoñales, con sus añoranzas de amores milenarios, con sus murmullos de riachuelos en primavera, con la simplicidad de las cosas supervivientes, con el calor de las siestas en los bosques de Ormond, había cobrado la verdadera vida de las cosas perdurables, al ir brotando como una fantasmagoria sonora, a través de la garganta de una mujer.

Cómo hubiéramos deseado, para la perpetuación de aquel ensueño, un recogimiento total, después de cada canto! Envidiábamos a los públicos de los teatros rusos, que se callan si la emoción los sobrecoje, y salen de la sala religiosamente.

Vano intento habría sido éste, sin embargo, al sentir que se infiltraba en nosotros la imaginación ultra potente de Igor Strawinsky, porque entonces, un frenesí, con sus escalofríos y toda la superconsciencia que las grandes obras de arte sólo revelan, se apoderó de nosotros.

Arrancados súbitamente a una naturaleza desconocida, arrastrados ciegamente hacia una vida muerta, en apariencias, para los que hoy vivimos, sintiendo dentro de nuestras almas la conmoción de un canto eterno, en que la voz humana reencarnada, pugnaba con las armonías de una pequeña orquesta de cuerdas, jamás oída, y que balbuceaba a veces, como el eterno viento entre las hojas y enmudecía a veces como una mente que naufraga ante la contemplación de radiosas estrellas, nuestra alma tuvo que estallar en un delirio frenético, que se tradujo en un alarido semejante al que deben lanzar las masas de humanidad, al borde de un destino ignoto.

Nuestro vocero, era un grito más que se allegaba al milagro que acababa de huir junto a nosotros.

Una visita a Eva Gauthier

En una sala sobria y ornamentada con muebles de estilo francés, hemos esperado buen rato. Eva Gauthier debería recibirnos, porque nos había invitado cordialmente.

Grandes sillones enfundados de blanco, nos sugieren la lejana y bondadosa visión de los salones de nuestros abuelos. La remembranza de este nuevo poder del canto, nos hace presentir, que pudiéramos escuchar ahora la modulación dulcísima de alguna desvanecida canción de cuna. En la quietud que nos acompaña, dijéramos haberla vuelto a percibir...

Pero, nos hallamos en Nueva York y bruscamente reaccionamos ante el recuerdo del cúmulo de artefactos, de hierros, de trenes y de suplicios que nos rodean.

Nos hallamos en Nueva York y no deja de sabernos a cosa extaña, el hecho de estar aguardando, en una sala solitaria para charlar de cosas sutiles, a una de las más exquisitas artistas de Francia.

La vibración de su voz nos sorprende, mientras abstraídos miramos un grabado que no nos interesa. Ella aparece por fin. Es una mujer pequeñita y peina sus cabellos, lisos y negros, a la usanza japonesa. Al sólo contacto de su mano, todo el misterio de una raza adorable, que casi hemos olvidado, a fuerza de vivir tanto tiempo entre gárgolas y cariátides ambulantes, se nos representa gloriosamente.

—"¿Con que Ud. es chileno?" hé aquí lo primero que en francés, nos interroga y afirma a un mismo tiempo. Replicamos en la afirmativa, naturalmente y Eva Gauthier, sentándose sobre un sofá; recoge con gracia ambos pies sobre el asiento y toma, sin darse cuenta, la actitud de un idolito de oriente.

Cierta camaradería, que sólo concebimos al presente entre gentes de sangre latina, hace que se desborde luego en infinidad de preguntas sobre nuestro país, lo mismo que sobre otros de la América del Sur, que es según nos declara, el único continente que desconoce.

—"He dado tres vueltas al mundo", dice sonriendo, "y sólo para penetrarme a fondo del verdadero espíritu de las canciones javanesas, que amo tanto y que di al público de esta ciudad en el invierno pasado, permanecí en Java durante cinco años.

El traje que vestí anteayer es hecho allá; ¿le ha gustado a Ud.? Posee la virtud de hacer de mi una mujer esbelta, siendo que apenas si me levanto cuatro pies del suelo! El recamado es tejido en plata sólida.

Deseosos de conocer algo más sobre el gran arte de Oriente interrogamos y ella responde:—"He visitado la India, la China, el Japón, Siam, los estados Malayos, Sumatra, Java, las Filipinas, Australia, Nueva Zelandia y Hawai. En 1914 di en Australia y Nueva Zelandia varios conciertos con Misha Elman y en mi "tour" por las islas Hawai con Harold Bauer.

¿Ha visto Ud. a Roshanara, Ratan-Devi y a Michio Itow? He aquí una trilogía de artistas incomparables, que representan el alma del Oriente. Ha de saber Ud. que yo canté por primera vez cantos orientales en este país. Después dimos con Roshanara, la primera presentación del canto, combinado con la danza, es decir, Roshanara danzaba, acompañada solamente por mi voz. Esto es de un efecto admirable!" Asentimos con entusiasmo y recordamos las intensas veladas de la "troupe" de Adolfo Bolm, en que figuraban los tres artistas mencionados. Le hablamos de Michio Itow con admiración y ponderamos sinceramente los dones artísticos de Adolfo Bolm, a quien ella mismo nos presentara. Admirando ella a este último al igual que a Niyinsky, a quien de paso califica de genio de la danza, coloca a Bolm, como actor o intérprete por excelencia de la danza íntima, no ya en el terreno plástico propiamente dicho, sino que en el de la cerebralización de este arte.

Continúa charlando ahora en inglés y nos dice:—"Perdón; a fuerza de viajar tanto, cualquier idioma me da ya lo mismo. A veces sin darme cuenta me paso de uno a otro. Lástima grande, sin embargo, que no conozca el español. En nuestras largas peregrinaciones por la India y el Oriente en general, he podido observar, como cosa esencial, el hecho de que entre las gentes de arte, nunca llevan la expresión del canto a la mímica del rostro, como ocurre en Occidente. Las actrices hindúes, por ejemplo, tal como las que conocemos, inmobilizan en absoluto las facciones mientras cantan y emocionan con refinadísimos movimientos de sus cuerpos y con la mágica expresión de la voz, que es el otro factor primordial.

Ratan-Devi es única en sus cantos hieráticos. Aún cuando tiene sangre inglesa, es nacida en la India, donde contrajo matrimonio con un personaje de este país, el doctor Coomarsouhami, actualmente director de uno de los gabinetes históricos del Museo de Boston.

Roshanara es de media sangre hindú, y cuán hermosa!

Ustedes tienen una artista eximia; me refiero a Rosita Renard. Esta niña, agrega con ternura, no sólo es una gloria para su país, sino para todos los que adoramos la música. Ya no les pertenece a ustedes. La he oído en su último concierto y me ha dejado la impresión de una pianista simplemente genial.

Agregamos no sin satisfacción los nombres de Claudio Arrau, de Amelia Cocq, de Juanito Reyes, de... Ella escucha y más de uno de estos nombres no le es desconocido. Indaga ahora sobre nuestros compositores musicales.—"Desgraciadamente, dice, no poseo nada de autores ni chilenos ni sudamericanos en mi repertorio; cuánto me agradaría llevar a algunos a la escena. Ustedes deben ser artistas refinados, ya que tienen a quién salir!"

Nos habla de su próximo "recital" con pasión. Dará por primera vez composiciones escritas especialmente para ella, por algunos autores modernos rusos. Anotamos tres nombres que son: Catoire, Tenegew y Medtner.

Nos habla por fin de las críticas aparecidas en los diarios neoyorquinos, todas las cuales fueron óptimas y agrega con delicioso "charme":— "Mis intenciones son de ir a Sud-América y ustedes deben hacerme la propaganda".

Ponderamos con cierta exaltación las grandes bellezas naturales de nuestro país y de otros que conocemos y ofrecemos, quizá si como única ofrenda a la insigne artista, aquellas mismas bellezas, nuestras flores, y a nuestra hospitalidad más franca. Eva Gauthier sonríe dulcemente y replica:—"**Mais si vous m'ofrez tout ce que jaime, et qui remplit mon existence! Que puis ye désirer de plus?**

Nueva York, Noviembre de 1917.

POLITICA

EL SEÑOR LAZCANO DECLINA EL ENCARGO PRESIDENCIAL

EL MOVIMIENTO LIBERAL ES RECIBIDO CON AGRADO POR LA OPINION PUBLICA

DETALLES DE LA JIRA ALIANCISTA A COQUIMBO

HOY SE REUNE LA JUNTA EJECUTIVA DEL PARTIDO NACIONAL PARA ELEGIR CANDIDATO A SENADOR POR SANTIAGO Y OCUPARSE DE LA SITUACION POLITICA

La crisis

Don Fernando Lazcano no organizará Gabinete

El señor don Fernando Lazcano a quien el Presidente de la República encargó de sondear opiniones en los círculos políticos en orden a la solución de la crisis ministerial y a la organización eventual de un nuevo Gabinete, estuvo ayer en la Moneda y expresó el Excmo. señor Sanfuentes que declinaba la misión que le había encomendado en cuanto se refería a la organización de otro Ministerio.

Esta respuesta del señor Lazcano era esperada en los círculos de la Alianza donde se mantiene inalterable la opinión cristalizada netamente en el acuerdo de los congresales. La Alianza, según la unanimidad de las opiniones que hemos podido recoger, considera que no ha habido causa alguna que justificara una crisis ministerial y ha reiterado su confianza a sus representantes en el Gabinete Yáñez-Suárez en términos que indican el propósito de no alterar la representación aliancista en el Gobierno.

Se estima que habiendo quedado bien claramente establecido que la crisis ha sido provocada por el Partido Conservador con la mira de eliminar a los Ministros aliancistas que habían dado estricto cumplimiento a la promesa de absoluta prescindencia electoral, no habrá seguramente liberal alguno que acepte encargo de organizar nuevo Gabinete con cambio de la representación aliancista porque ello implicaría secundar eficazmente la maniobra del Partido Conservador.

El movimiento aliancista

Objeto de favorables comentarios en los círculos aliancistas fué ayer la noticia relativa a haberse producido una fuerte corriente liberal en el seno del partido Balmacedista, corriente que puede traducirse en hechos de trascendencia para nuestro ambiente político.

En provincias, según se nos comunica,— la materia ha sido recibida con manifiesto agrado, particularmente por el elemento balmacedista, suya tendencia francamente liberal quedó de manifiesto en la última Convención General del Partido.

Se aguarda con interés la reunión del directorio general, citado para el Viernes próximo.

La jira aliancista a Coquimbo

La comitiva en Vicuña y Ovalle. — Entusiasmo por la candidatura aliancista

Hemos recibido los telegramas que siguen:

"Serena, 1.o de Enero de 1918. —"La Nación". — Santiago. — Ayer Lunes por la mañana se dirigió a Vicuña el candidato a senador por la provincia, señor Escobar, acompañado de los senadores señores Bruna y Gatica, del diputado señor Videla, del candidato a diputado por la agrupación de Ovalle, Combarbalá e Illapel, señor Varela, del doctor Avilez y otros amigos políticos.

En la Estación del Ferrocarril una concurrencia desbordante aclamó a los viajeros y en medio de vítores a la Alianza Liberal, formando interminable columna los acompañó hasta el hotel Royal, en donde se les tenía preparado alojamiento.

Desde los balcones de las casas y boca-calles, ante las cuales tuvieron que pasar en el trayecto hacia el Hotel Royal, comitiva y acompañantes, grupos de juventud y de pueblo, los saludó con cariñosos vivas al candidato y a su triunfo.

Apenas se supo la llegada del señor Escobar, y antes que se hubiesen extinguido los vivas y aplausos con que se le saludó, los partidos aliados constituyéronse en asamblea presidida por el presidente del partido radical, don Francisco Ansieta.

A esta asamblea fué invitado el señor Escobar y comitiva.

Dióle la bienvenida, en elocuentes frases, a nombre de los hijos de Elqui, el secretario de la asamblea, señor Orozimbo Alvarez, quien hizo resaltar el espíritu trabajador, tesonero y honrado del comprovinciano que lo capacita suficientemente para hacer una magnífica labor parlamentaria.

Manifestó asimismo que era indispensable llevar al triunfo su candidato, porque ello importaba hacer triunfar la bandera de la Alianza Liberal en la provincia de Coquimbo.

Prolongados y calurosos aplausos saludaron al orador.

Contestó el candidato señor Escobar, manifestando la necesidad de un gobierno estable, homogéneo como única manera de efectuar benéfica labor en pro del país. Y deben ser los elementos liberales representados por la Alianza Liberal los que precisamente estén en el gobierno, pues la mayoría de la nación es liberal.

En tal forma se acabaría una vez por todas con el gobierno de coalición, de componendas y conveniencias personales.

Expuso su programa de trabajo en favor de la provincia para el caso de que los resultados de las urnas le sean favorables.

Una ovación entusiasta rubricó las últimas palabras del señor Escobar.

Habló en seguida el doctor Avilez, comentando a grandes rasgos la actuación política del candidato que de nuevo se apresta para prestar su desinteresado concurso al liberalismo al disponerse a librar batalla electoral en la provincia de Coquimbo.

El senador señor Gatica, acentuó las afirmaciones hechas por el doctor Avilés con respecto a la labor parlamentaria desarrollada por el señor Escobar, regocijándose de poder tenerlo como compañero en la representación de la provincia con lo que les será más fácil obtener mayores beneficios regionales. Enumeró algunas necesidades urgentes del departamento de Elqui, de su preferente atención y terminó pidiendo a sus amigos que prestasen en esta oportunidad el mismo contingente que le dieron en las elecciones pasadas. Fué muy aplaudido.

Acto seguido el presidente de la asamblea, señor Ansieta, declaró solemnemente proclamado candidato a senador de la Alianza Liberal por la provincia de Coquimbo, al señor Escobar, declaración que fué delirantemente aplaudida.

Terminada la asamblea, se invitó al candidato y a su comitiva a un almuerzo al cual asistieron distinguidas personalidades del liberalismo elquino.

Al recinto en que se servía el banquete, llegaban de continuo, innumerables personas de respeto a ofrecerle su concurso al señor Escobar, hecho que se repitió hasta momentos antes de que este caballero se embarcara hacia Ovalle, desde donde seguirá mañana a Combarbalá."

—"Ovalle, 1.o de Enero. — "La Nación". — Acaba de llegar la comitiva del senador Escobar en viaje desde Elqui. La recepción que se le ha hecho supera a todas las previsiones.

Desde la estación en donde desembarcaron se los condujo al Club Radical, escoltados por las más sobresalientes personalidades del pueblo, en medio de atronadoras aclamaciones al candidato y a la Alianza Liberal.

En la asamblea hablaron el senador Gatica y el candidato a diputado señor Somarriva, quienes fueron muy aplaudidos.

Mañana Miércoles, comitiva seguirá Illapel. — El Corresponsal".

A última hora se nos comunica telegráficamente que el señor Escobar y comitiva siguen hoy a Combarbalá e Ilapél.

Partido Nacional

Hoy, a las 6 P. M., en la secretaría del Partido, Bandera 682, se reunirá la Junta Ejecutiva con el objeto de elegir candidato a senador por Santiago.

Tratará también de otros asuntos de importancia relacionados estrechamente con el momento político.

ASAMBLEA RADICAL

Esta noche, a las 9 P. M., celebrará sesión esta institución política con el objeto de practicar el escrutinio de la votación abierta para designar el cuarto candidato a Municipal porque trabajará el Partido en las próximas elecciones.

Como se ha anunciado, la comisión receptora de sufragios funciona diariamente en el Club del Partido, Ahumada 242, de 5 1|2 a 7 y media P. M. Se nos encarga roguemos a los señores asambleístas que deseen intervenir en la votación pasen a sufragar hoy a las horas indicadas en la sesión de la noche.

CENTRO LIBERAL GUILLERMO EYZAGUIRRE, DE VALPARAISO

Hemos recibido las siguientes líneas:

"El Centro Liberal Guillermo Eyzaguirre, 5.a Comuna, de Valparaíso, saluda a los candidatos y ciudadanos de la Alianza Liberal, esperando que el nuevo año corone sus esfuerzos con el más brillante triunfo de la Alianza que es el anhelo de la mayoría del país.—El Directorio".

LIGA DE REORGANIZACION POLICIAL

Ayer celebró sesión extraordinaria esta institución, presidida por el coronel don Enrique Phillips, actuando como secretario don Vicente Rovira.

Después de un amplio debate se aprobó por unanimidad la siguiente indicación formulada por numerosos delegados:

"Considerando que la representación de una candidatura independiente, como diputado por Santiago, apoyada por los corrompidos elementos de la Sección de Seguridad arrojados por perniciosos, constituye un peligro que debe ser debelado y combatido; que habiéndose *proclamado* por un partido político la candidatura de don Luis Alberto Baeza, vice-presidente de la institución, como candidato para el próximo período legislativo, la Liga de Reorganización Policial acuerda recomendar y trabajar por el triunfo del señor Baeza, que constituye una garantía para la ciudad y para las instituciones representadas en ella".

EN LINARES
VENDEMOS
A media hora de Estación, fundo de 430 cuadras planas, regadas, de trumaos buenos para todo cultivo. Casa habitación, bodega, galpones, posesiones de inquilinos, etc.
$ 300,000
Muy cerca de Estación. Chacra de 70 cuadras de buenas tierras para todo cultivo, abundantemente regadas, 6 cuadras de viña frutal, arboledas, etc. Buenas casas de habitación y dependencias.
$ 130,000
Al oriente de San Javier, fundo de 200 cuadras regadas con dotación muy abundante de aguas, terrenos de todo cultivo, bien tenidos. Casa habitación, bodegas, galpón, etc.
$ 170,000
DEPARTAMENTO DE FUNDOS
FREUDENBURG & BALMACEDA
330 MORANDE 330

VIVA EL AÑO NUEVO
QUE NOS TRAE TE DOMINÓ

EX BRILLAUD
Sastrería J. D. Ramírez
Saluda en el Nuevo Año a su antigua y distinguida clientela, comunicándoles la reapertura de su Sastrería, en
MONEDA 1042
296-2-a

REGALOS UTILES
TOSTADORES ELECTRICOS
PARA LA CASA
Para el laboratorio
Para los señores médicos
Para los señores dentistas.
VERLOS ES COMPRARLOS
ESTADO 235
Raab, Bellet & Cía.
ABIERTO HASTA LAS 8 P. M.

Salvitae
Disolvente del Acido Urico
Para Combatir el Reumatismo
Gota, Lumbago y Ciatica.

TERRAJAS
Para Pernos y Cañería
DE TODAS DIMENSIONES

OFRECE:
FUNDICION LIBERTAD

FIERRO
EN BARRAS
Lingotes, Planchas
Galvanizádas y Negras
Metal desplegado
ZINC en planchas
Cañería para Agua y Gas
OFRECEN A PRECIOS BAJOS:
ENRIQUE RAWLINS & Co.
SANTO DOMINGO Núm. 855
462-3a

Sociedades Anónimas

C. S. A. V.
Compañía Sud-Americana de Vapores
VIAJES DIRECTOS Y RAPIDOS A COLON EN 14 DIAS

Los siguientes vapores dotados de instalaciones de telegrafía inalámbrica, sistema "Marconi", saldrán próximamente para la zona del Canal (Colón):

Vapor **Aysen**, capitán Carswell, el Miércoles 2 de Enero, a las cuatro de la tarde.

Vapor **Huasco**, capitán Gregory, el Miércoles 9 de Enero, a las cuatro de la tarde.

Harán escala en Coquimbo, Antofagasta, Iquique, Arica, Mollendo, Callao, Salaverry, y Paita. Llegarán a Panamá el 16 y 23 de Enero, atravesando el mismo día el Canal hasta Colón.

Tendrán espléndidas conexiones con vapores para Europa y con las lujosas naves de la United Fruit Co., que zarpan de Colón para Nueva York y Nueva Orleans.

En Antofagasta y Arica combinarán con los trenes internacionales a La Paz, que salen los días Sábado y Lunes, a las 8.40 A. M. y 12 M., respectivamente.

El vapor **Maipo**, capitán Oyarzún. Con instalaciones de telegrafía inalámbrica, sistema "Marconi", saldrá para Eten e intermedios el Sábado 29 de Diciembre, a las 4 de la tarde con escala en Coquimbo, Huasco, Carrizal, Caldera, Chañaral, Taltal, Antofagasta, Gatico, Tocopilla, Iquique, Caleta Buena, Pisagua, Arica, Ilo, Mollendo, Chala, Pisco, Tambo de Mora, Callao, Huacho, Supe, Huarmey, Casma, Samanco, Chimbote y Salaverry.

Valparaíso, Diciembre 24 de 1917.

ONTERE PLAZA,
Gerente.

Agente: Carlos Rogers, Bandera esquina Moneda; sub-agentes, Santiago, H. Spencer, Huérfanos 948; Expreso Villalonga, Agustinas 248 y Compañía Transportes Unidos, Estado esquina Delicias.

Compañía Trasatlántica
DE BARCELONA
VAPORES-CORREOS ESPAÑOLES
(Salidas de Buenos Aires los días 2 y 12 de cada mes)
Línea del Plata-Mediterráneo
El espléndido y rápido vapor
"Infanta Isabel de Borbón"
saldrá de Buenos Aires el 2 de Enero, para Montevideo, Canarias, Cádiz, Almería y Barcelona.
Agentes en Valparaíso:
Pereda, Martínez y Cía., Cochrane 853 Casilla 898
Sub-agente en Santiago:
José Monserrat, BANDERA 188 CASILLA 2170

TERMAS DE TOLHUACA
CURACAUTIN (Provincia Malleco)
Abierta la Temporada

Viaje se hace por nocturno Valdivia. Salida Estación Alameda, a las 7 1|2 P. M., diariamente. En Victoria se almuerza para esperar tren a "Curacautín", a las 3 1|2 P. M., donde hay hoteles. Partida a los baños desde el amanecer en carruajes y automóviles, a voluntad.

LOS MIERCOLES hay conexión en Púa a las 10.55 A. M., con tren directo a Curacautín, donde se toma carruaje a las 2 P. M. y se llega a las 5-6. Para aprovechar esta conexión, tómese en Santiago nocturno de los Martes y solicítese pieza.

Instalaciones generales terminadas. Hay cancha de tennis, football, biliares, etc. Pídanse folletos.

RIVERA y MUÑOZ Hnos.,
Propietarios.

Un espléndido y feliz
AÑO NUEVO
Pasará Ud., si da la preferencia a las famosas
Termas de Pnimávida
Las preferidas de nuestro gran mundo
Las de mejor confort
Las de aguas insuperables
FERROCARRIL A LA PUERTA - TELÉGRAFO COMERCIAL - ORQUESTA

Señores Automovilistas:

El raid Santiago-Talca—Talca-Panimávida, constituye un espléndido paseo. **No lo olvideis en vuestras excursiones.**

Datos y pormenores a la propietaria, **Sociedad Vinos de Chile,** Vicuña Mackenna N.º 20, o directamente al Concesionario: **VIRGILIO LAZZARI F.**

Por Telégrafo Comercial: **Lazzari, Panimávida**
429-2-a

FERROCARRIL
Puerto y Balneario de Quintero

Conforme al artículo 6.o de los Estatutos, el directorio acordó cobrar a los señores accionistas una octava cuota de 10 por ciento, o sea cien pesos por acción, cuyo pago deberá efectuarse antes del 5 de Enero de 1918. Los recibos de las cuotas están a disposición de los señores accionistas en la oficina de la Sociedad, Estado 91, Oficina 27.

Santiago, 21 de Diciembre de 1917.

EL GERENTE

2071-5-a

PROPUESTAS PUBLICAS

Pídense propuestas cerradas para la enagenación de un millón quinientos mil pesos ($ 1.500,000) en bonos de regadío en conformidad a la ley 2,953, de 9 de Diciembre de 1914 y de un millón de pesos ($ 1.000,000) en bonos destinados a la edificación escolar de acuerdo con lo dispuesto en la ley 3,069, de 21 de Marzo de 1916.

Estos bonos ganan un interés de 8% anual y tienen 1% de amortización acumulativa y comenzarán a devengar intereses los de regadío desde el 1.o de Octubre último y los de edificación escolar desde el 1.o del presente mes.

Están además, exentos del pago de contribuciones fiscales o municipales y sirven de caución para retirar Vales de Tesorería.

Estos bonos pueden ser retirados de la circulación, depositándolos en la Casa de Moneda.

Las propuestas se abrirán en la Dirección del Tesoro el 4 de Enero próximo, a las 3 P. M.

El Gobierno se reserva el derecho de aceptar el todo o parte de las propuestas que se presenten.

El Director del Tesoro

Santiago, Diciembre 20 de 1917.

4-A

Compañía de Salitres de Antofagasta

DIVIDENDO No. 134

En conformidad con lo dispuesto por el Consejo Directivo de esta Compañía, se repartirá a los señores accionistas un dividendo de

CINCO PESOS ($ 5, por acción) pagadero por el Banco de Chile en Valparaíso desde el 10 de Enero de 1918.

El Registro de Accionistas permanecerá cerrado desde el 27 de Diciembre de 1917 hasta el 10 de Enero de 1918, inclusives.

Valparaíso, 15 de Diciembre de 1917.

EL GERENTE.

10-a

Compañía de Salitres y Ferrocarril de Agua Santa

DIVIDENDO

De orden del Consejo Directivo, se avisa a los señores accionistas que, desde el Lunes 7 de Enero próximo, se comenzará a pagarles un dividendo interino de **dos y medio por ciento, equivalente a cinco chelines por acción.**

El pago se hará aquí y en Santiago por el Banco de A. Edwards y Cía., y a los accionistas residentes en el país se les pagará en moneda corriente al tipo de cambio que el mismo Banco fije para el Sábado 5 del mismo mes.

El registro de transferencias de acciones estará cerrado desde el Lunes 31 del presente hasta el Martes 8 de Enero próximo, ambos días inclusive.

Valparaíso, 22 de Diciembre de 1917

Juan G. Searle,
Director-Gerente

12-A

La Hispano Americana

Compañía Internacional de Seguros Generales

En conformidad al artículo 38 de los Estatutos, el Registro de Transferencias de acciones queda cerrado desde el 1.o hasta el 30 de Enero de 1918.

ALEJANDRO HIDALGO,
Director-Gerente.

523-8-a

LA HISPANO AMERICANA

Compañía Internacional de Seguros Generales

Capital Autorizado	$ 5.000,000
Capital Suscrito	2.000,000
Capital Pagado	200,000

CONSEJO DE ADMINISTRACION

Señor **LORENZO RIBAS T**
Presidente

RICARDO MONTANER BELLO
Vice-Presidente

CONSEJEROS

Señor MANUEL J. BARRENECHEA.
" ARTURO IZQUIERDO C.
" HILARIO LACLAUSTRA.

Señor CECILIO M OLLEDA. E.
" JOSE SORDO G.
" SALVADOR DEL VALLE.

Señor ALEJANDRO HIDALGO P.,
Director-Gerente.

OFICINA PRINCIPAL
ntiago: Bandera número 261

AGENCIA GENERAL
Valparaíso: Cochrane número 846

Agente general: JOSE PIÑAS.
Sub-Agente: GUILLERMO VIDAURRAZAGA.
Sub-Agente: ENRIQUE BEHRO.

PRIMERA MEMORIA

Que el Consejo de Administración de la Compañía de Seguros "LA HISPANO AMERICANA" presenta a los señores Accionistas en 31 de Diciembre de 1917

SEÑORES ACCIONISTAS:

En conformidad a lo ordenado en el artículo 25 de los Estatutos Sociales, cumplimos el deber de presentaros el Balance General y la Cuenta de Ganancias y Pérdidas correspondientes al semsetre que termina, y que es el primero de operaciones de la Compañía. Nos permitimos llamar vuestra atención al hecho, de que, aunque la Sociedad dió comienzo a sus operaciones en el mes de Mayo, por diversas circunstancias que entorpecieron sus primeros pasos, la verdadera iniciación de los negocios data desde mediados del mes de Agosto, con lo que el Balance que os presentamos puede estimarse sólo de cuatro y medio meses de trabajo.

También debemos imponeros que el propósito del Consejo de Administración fué emitir $ 3.000,000 del capital, en virtud de la autorización que le conceden los Estatutos en su artículo 5.o, pero por haberse despachado la Reforma de ellos sólo a fines de Octubre no hubo tiempo para hacerlo, y estudiamos la conveniencia de completar dicha suma el próximo año.

Las entradas han sido:

Por primas de seguros..		$ 166,119.15
Por intereses		2,070.07
		$ 168,189.22

Las salidas han sido:

Por siniestros...	$ 14,416.51	
Por reaseguros... ...	32,827.85	
Por comisiones, contribuciones, por arriendos, sueldos, gastos generales, gastos de viaje, publicaciones, cobranzas, castigos, etc., etc....	73,305.61	
Por gastos de constitución y reforma de Estatutos (castigo total)	28,227.60	
Por castigo de muebles, instalación y material...	4,942.95	
Saldo líquido...	14,468.62	$ [illegible]

El Consejo os propone dejar la suma obtenida de utilidad en la Cuenta de Ganancias y Pérdidas, para agregar al próximo balance.

En conformidad al artículo 42, debéis nombrar dos Inspectores de Cuentas propietarios y dos suplentes, para el semestre que comienza.

ALEJANDRO HIDALGO P.,
Secretario.

LORENZO RIBAS
Presidente.

BALANCE

de la Compañía de Seguros "LA HISPANO AMERICANA" en 31 de Diciembre de 1917

DEBE	
Capital...	$ 2.000,000.00
Siniestros por liquidar.	6,500.00
Reaseguros por pagar... ...	3,594.75
Ganancias y Pérdidas... ...	14,468 62
	$ 2.024,963.37

HABER		
$ 68,000 Banco Hipotecario Chile 8o|o		$ 63,341
$ 1,000 Banco Garantizador 8o|o		900
Banco Español, a plazo, 7o|o . .		93,340
Banco Español, en cuenta corriente		7,602
Banco Nacional, en cuenta corriente		4,133
Caja... ...		1,998
Responsabilidad accionistas . . .		1.800,000
Muebles y útiles ...	$ 9.420/95	
Menos castigo ...	942.95	8,478
Material... ...	$ 9.440.90	
Menos castigo... ...	4,000.00	5,440
Operaciones pendientes.. ...		500
Primas por cobrar... ...		35,654
Agencias		3,274
		$ 2.024,963

Ganancias y Pérdidas

DEBE		HABER	
A siniestros..	$ 14,416.51	Suma que resulta al haber de esta cuenta para primas e intereses	$ 168,189
A reaseguros... ...	32,827.85		
A comisiones, contribuciones, arriendos, sueldos, gastos generales, publicaciones, cobranzas, castigos, etc....	73,305.69		
A gastos constitución y reformas de Estatutos (castigo total)...	28,227.60		
A castigo muebles y materiales ...	4,942.95		
A Utilidad... ...	14,468.62		
	$ 168,189.22		$ 168,189

ALEJANDRO HIDALGO P
Director-Gerente.

MANUEL GUERRERO N.,
Contador.

INFORME DE LOS INSPECTORES DE CUENTAS

SEÑORES ACCIONISTAS:

En cumplimiento de nuestro cometido, hemos practicado hoy el Arqueo de Caja y de Títulos de Crédito en Cartera, revisando al mismo tiempo el Balance y Cuenta de Ganancias y Pérdidas, y nos es muy satisfactorio decir a los señores accionistas que todo está en conformidad con los libros e inventarios correspondientes

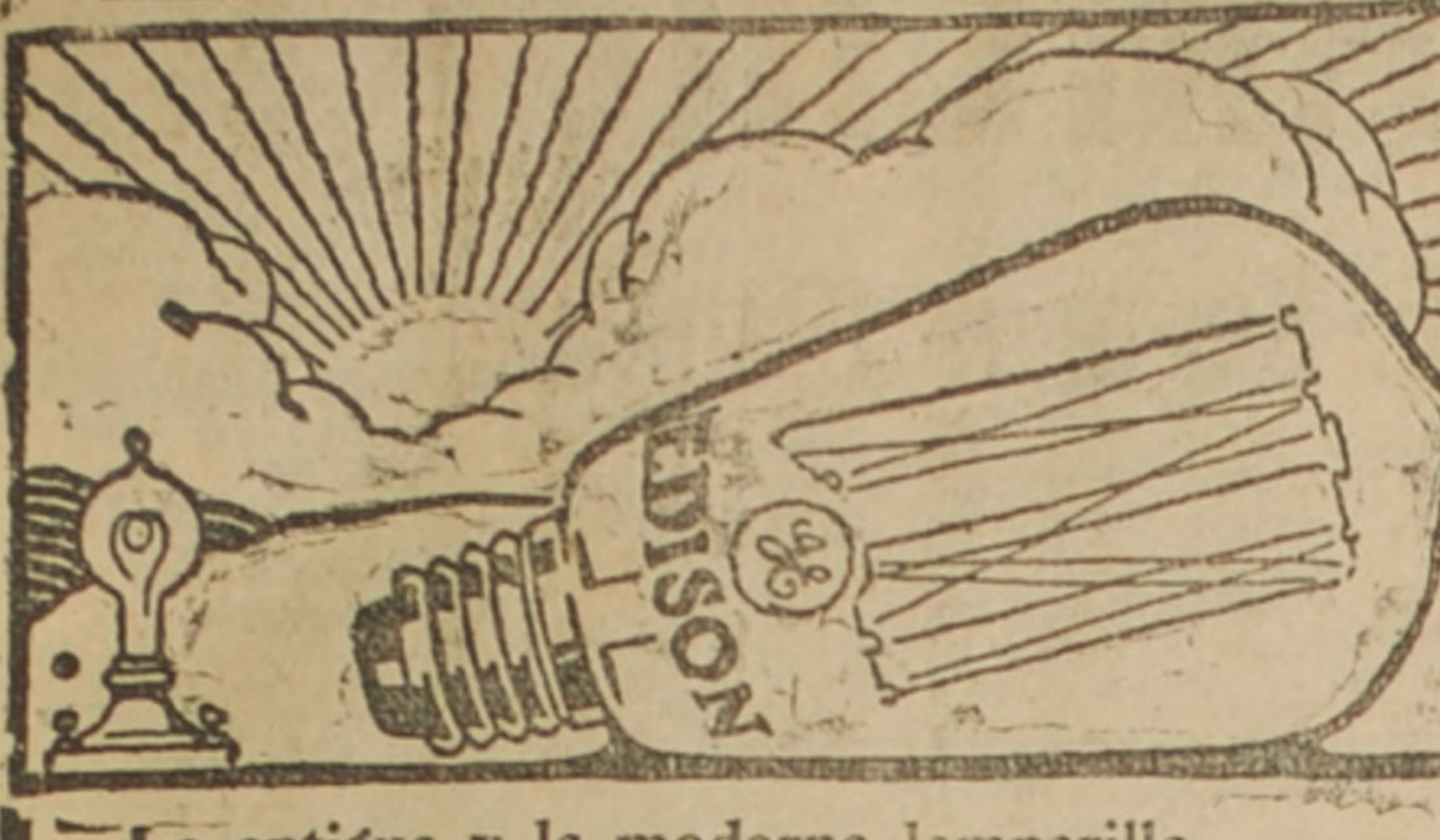

LAMPARILLA G-E EDISON

La antigua y la moderna lamparilla
G. -E. EDISON,
las que nunca han tenido otro Rival que el Sol
INTERNACIONAL MACHINERY COMPANY
Morandé 530 -:- Casilla 107-D -:- Telfono 1191

BENEFICENCIA PUBLICA

El acontecimiento de mayor trascendencia ocurrido durante el año que termina fué, no cabe duda, el Congreso de Beneficencia que se reuniera en Santiago a mediados del mes de Septiembre y cuyas conclusiones habrán de influir favorablemente en que mejoren tan necesarios e importantes servicios públicos.

Ante centenares de delegados venidos de todas las provincias, y bajo los auspicios del Gobierno que solemnizó con su presencia la sesión inaugural, por intermedio del Primer Mandatario y del Ministro del Interior, inició sus labores este Congreso el día 13 de Septiembre para ser clausurado el 16, después de ardua y profícua labor.

Como muy bien lo dijo el Jefe del Gabinete en su discurso inaugural, este torneo importó la realización de anhelos y aspiraciones de todos los que creemos que la Beneficencia pública bien cimentada guarda relación directa con la cultura de las naciones. Fué más lejos aún: vino a encauzar dos ramas, dos tendencias, dos factores que siempre debieron marchar al unísono: los filántropos y los científicos.

Hasta no hace mucho, la beneficencia estuvo entregada casi por entero a la obra de los filántropos que no siempre son todo lo acertados que se requiere para que los servicios marchen bien, por más voluntad que se ponga en la labor y por mayores sacrificios de tiempo y de dinero que le dediquen, labor y sacrificios que nadie nunca ha discutido, que ni siquiera se los ha puesto en duda.

Con la realización del Congreso se ha tendido un puente de plata entre el Cuerpo Médico y los respetables caballeros que viven dedicados a la beneficencia. De hoy en adelante, pues, la asistencia pública y social, rendirá los frutos que en el ramo necesita un pueblo moderno en pleno desarrollo. La ciencia y la caridad irán de la mano distribuyendo sus auxilios entre los menesterosos...

Cabe recordar asimismo, que el Gobierno anticipándose a las causas que dieran origen al Congreso de Beneficencia, creó por decreto de 20 de Agosto el Consejo Superior de Beneficencia Pública, llamado en razón de las funciones que se le asignan, a tomar cabal conocimiento del problema nacional de la beneficencia y a estar capacitado con el tiempo para concebir un excelente proyecto de ley que, conservando lo mucho de bueno que aún tiene el reglamento porque se rigen las Juntas, anticuado en treinta años, considere los nuevos problemas y les dé una solución acertada.

⁂

En cuanto a la marcha de los servicios de asistencia social que funcionan entre nosotros, el año ha sido próbido; desde el lujoso hospital hasta el último asilo, desde los dispensarios municipales hasta el más modesto de los dispensarios que mantiene la caridad y el celo de respetables matronas han podido desempeñar con espedición los altruistas fines para que fueron fundados.

Hay dos instituciones, sin embargo, que se destacan con relieves magníficos de entre todas sus congéneres dos instituciones altamente patrióticas cuyos sostenedores merecen los más calurosos parabienes; nos referimos al Patronato de la Infancia y a la Liga de Damas contra la Tuberculósis...

La última, formada por un grupo de abnegadas señoras que sacrifican su tiempo y su fortuna, combate la "peste blanca" o sea la tuberculósis, el terrible mal que está segando en flor las reservas de la raza. Cada día esta institución extiende más sus servicios y piensa ya en establecer un tercer dispensario que agregar a los dos que actualmente funcionan con todo éxito.

Pero es el Patronato de la Infancia el que se lleva la palma de la gratitud pública.

Al referirnos a sus trabajos en el año que termina es forzoso comenzar por tributarle un homenaje al digno ciudadano que es su alma mater, al señor don Ismael Valdés Valdés y a su hermana, la distinguida señora doña Concepción Valdés de Marchant, su mejor colaboradora.

Constituye el señor Valdés Valdés una excepción en nuestra vida nacional. Joven aún, elegido de la fortuna, talentoso y preparado, abandona este año la política, renuncia a su segura reelección de senador por el sólo propósito de consagrar su vida entera a los niños, su gran amor, seguro de engrandecer y honrar a la patria, su gran culto.

Pesa sobre el Patronato de la Infancia la gran tarea de contrarrestar los espantosos estragos que la falta de un Código Sanitario, de buenos servicios municipales, de habitaciones higiénicas causan entre las filas de nuestra niñez, que debieran ser compactos dado el poder reproductor de la raza, y que son ralas debido a los agentes que la diezman con sus miserias.

Las estadísticas arrojan en Santiago la proporción de un treinta y ocho por ciento de niños que mueren con relación a los que nacen, cifra estupenda que es un verdadero estigma nacional. Pues bien, entre los cinco mil pupilos del Patronato, esta proporción, ha descendido a un ocho por ciento, o sea, de cada cien niños, el Patronato salva de la muerte a treinta.

Tiene actualmente la institución diez gotas de leche y dentro de poco tendrá una más, obsequio de la Caja Hipotecaria, y que funcionará en la Población Huemul. De las diez gotas mencionadas, la última fué obsequida por el señor Valdés Valdés, quien la llamó la Gota Luisa como un homenaje dedicado a su cónyuge muerta.

Casi todas las gotas tienen un consultorio especial para las madres embarazadas y algunas para los niños enfermos pariente de los pupilos de las mismas.

Por acuerdo de fecha reciente del directorio del Patronato, se anexará a cada gota un servicio de asistencia para madres luéticas; y se estudia el establecimiento de cantinas maternales y de creches.

Asistir a las madres luéticas importa combatir un mal que al igual de la tuberculósis, está difundido profusamente entre nosotros y tiene fatales consecuencias para la raza.

Tiene además el Patronato un Asilo Maternal el que ha funcionado este año con cincuenta camas para madres y ciento para guaguas; y así mismo El Ajuar Infantil, del que es directora la señora María Errázuriz de Riesco y tesorera doña Julia Saavedra de Bernales. El Ajuar ha entregado este año más o menos 20.000 piezas de ropa e importa al Patronato sólo $ 4.000. Tanto su directora como su tesorera se agencian los fondos restantes que necesitan para cumplir debidamente su labor.

Para todos estos servicios tiene el Patronato un presupuesto que durante el año que va desde Julio de 1917 a Julio de 1918 se calcula subirá de $ 400.000 de ellos $ 70.000 los da el Gobierno y los restantes la caridad. Así por ejemplo la colecta del 4 de Octubre le produjo $ 71.419.40...

FELIZ AÑO NUEVO
desea a Ud.

"LA SUD-AMERICANA"
FABRICA DE TIMBRES DE GOMA
y de Metal
TALLERES DE GRABADOS, CALADOS
y
ESTAMPADOS EN METAL
MANDUJANO Hnos, San Diego 51.

2-a

TE U-K

Un Feliz Año Nuevo
desea a todos sus consumidores y les ruega pasen a
CATEDRAL 1037
con UN ENVASE VACIO DEL TE U. K. para canjearlo por un hermoso Calendario para el año 1918,

505-2-a

Hoy=Noche·SETIEMBRE
El drama recomendado por el Presidente Wilson como uno de los temas de mas bellos pensamientos
CIVILIZACION
y aventuras de **Viruta y Chicharrón**

JUEVES y VIERNES **MALOMBRA** por LYDA
BORELLI
La artista maravillosa por su arte y belleza, hace una creación suprema de la romántica protagonista ∴ ∴ ∴ ∴

-Coches Cunas -
Liquidamos un SALDO
a precios inverosimiles
CASA LUQUE Hnos.
DELICIAS 755 :: (Sección Mueblería)
2130 -3-

El Salitre en los cultivos de hortaliza y chacarería

Tanto los cultivos de hortaliza como de chacarería se benefician grandemente con el empleo del salitre. En efecto, las plantas de ambos recorren sus diferentes fases vegetativas en un reducido espacio de tiempo y, por lo tanto, necesitan encontrar en el suelo elementos solubles en cantidad suficiente para desarrollarse y fructificar en buena forma.

La "Agenda del Salitre", importante publicación que la Agencia de Propaganda de este abono reparte gratuitamente a los agricultores que lo solicitan, en su página 112 y refiriéndose a este mismo asunto, dice lo que sigue:

Almácigos.— El salitre finamente molido se reparte uniformemente al voleo a razón de quince gramos por metro cuadrado (una cucharada de té), después de un riego y cuando las hojas de las plantitas no están húmedas. Repetir la aplicación dos o tres veces con intervalo de 15 a 20 días.

Se puede también aplicar el salitre a los almácigos, disuelto en agua en proporción de 10 a 15 gramos para una regadera de 10 litro (una cucharada de té rasada). Regar cada 8 a 10 días.

Cultivos sembrados al voleo o en línea a corta distancia.—(Rábanos, zanahoria, salsifí, lechugas, porrones, peregil, betarragas, berros, etc., etc.) Se aplicará el salitre uniformemente al voleo y bien molido, a razón de 20 gramos por metro cuadrado. (Una cucharada de té llena). Regar antes y evitar que las hojas estén húmedas al momento de la aplicación. Puede repetirse dos o tres veces con intervalo de 20 días.

Cultivos en línea a mayor distancia.—(Repollos, coliflor, apio, tomates, pimentón, etc., etc.) — Podría aplicarse el salitre al voleo a razón de 30 gramos por metro cuadrado. Más conveniente es la aplicación alrededor de cada planta, colocándole una cucharadita de té rasada, retirado algunos centímetros del pie. También podría aplicarse al voleo proyectándolo preferentemente sobre las líneas mismas de plantación.

Entre los cultivos de chacarería las papas y el maíz, zapallos, sandías, etc., requieren principalmente del salitre para estimular su desarrollo, ya sea solo o en combinación con otros abonos. Los frejoles, arvejas, habas y plantas leguminosas no se benefician grandemente con el empleo del salitre.

Papas.—Se aplica el salitre cuando principia la germinación y los brotes tienen algunos centímetros. Se reparte voleándolo sobre las líneas de plantación, abarcando algunos centímetros a ambos lados en dosis de uno y medio kilo, más o menos, por hilera de cien metros de largo. Conviene regar antes de la aplicación. A fin de hacer el reparto en cantidad uniforme para cada hilera, se hace una medida del peso que se determine repartir.

También se puede hacer la repartición uniformemente al voleo sobre toda la superficie del suelo sembrado, pero en este caso el aprovechamiento del salitre no es tan completo.

La cantidad que se reparte es de 150 a 200 kilos por hectárea.

Puede hacerse también la aplicación en dos veces con 15 a 20 días de intervalo.

Maíz.—Se aplica el salitre cuando las plantitas tienen de diez a quince centímetros de altura, después de un riego y en igual forma que la indicada para las papas, ya sea proyectándolo sobre las líneas mismas o uniformemente al voleo sobre todo el suelo.

Siendo el maíz muy sensible a la acción del salitre, es preferible aplicar menor cantidad en dos porciones: cien kilos cada vez con intervalo de 20 a 25 días.

Zapallo, melón, sandía.—Una aplicación oportuna de salitre favorece siempre el desarrollo de las frutas. Se esparcirá alrededor de cada grupo de plantas, retirado del pie de ellas en dósis de 60 a 80 gramos para cada casilla.

El tiempo, el aire, el sol, son enemigos declarados del cutis de las damas. La
Crema del Harem
neutraliza sus malos efectos.

Veraneantes
La COMPAÑIA "TRASPORTES UNIDOS" les trasporta sus equipajes de domicilio a domicilio a los principales balnearios.
ECONOMIA, SEGURIDAD y RAPIDEZ
Estado esq. Alameda
TELEFONO INGLES Y NACIONAL
2099-2-a

NOVIAS
O ASPIRANTES
A SERLO

Usad nuestros
CORSES
para preservar y realzar vuestros atractivos.

La Colmena
Condell, VALPARAISO
Ahumada esquina Moneda
SANTIAGO
561-2-a

CANAS
"AZABACHE"
Tinte inglés, negro. Da a los cabellos y barba el color brillante y flexibilidad natural de las más hermosas cabelleras. No hace caer el pelo, ni produce color verdoso, como sucede con otros tintes.

ROMANA
de 1,500 kilos en buen estado, se compra en
DELICIAS N.o 44
537-2-a

AVISOS DE CRONICA

Teatro Delicias

Hoy — Miércoles 2 de Enero — Hoy
Tarde de 5 a 7.

Gran función dedicada la Gota de Leche "Manuel de Salas".

Noche, a las 9.15. 2 grandes estrenos, 2.

AMOR DE SIRENA
y SU MEJOR OBRA

Viernes: Grandiosa función a beneficio de la orquesta. Canto, declamación, orquesta, monólogos y biógrafo.

Teatro Santiago

Compañía Española de Revistas y Zarzuelas Montero-Fernández
Hoy — Miércoles 2 de Enero — Hoy

Vermouth selecta, a las 6.15 P. M.
El Club del Guante Amarillo
Nocturnas:
1.a sección, a las 9 P. M.
EL POBRE VALBUENA
2.a sección, a las 10.15 P. M.
DE TODO UN POCO
3.a sección, a las 11.15 P. M.
LA REINA MORA

Mañana Jueves: **El marido de la Engracia.** Sábado 5: Estreno de la obra nacional **Garrotines y Garrotazos** de Cariola y Frontaura.

Espectáculos

Max [illegible]cksmann

Unión Central.—Especial: Micaela. Noche: Un golpe audaz.

Colón.—La esposa del doctor.

Delicias.—Amor de sirena.

Carmen.—Páginas de la vida.

San Bernardo.—Ante la ley.

Teatro Politeama

Gran Compañía Italiana de Operetas y Operas Cómicas.—Director: Cav. ETTORE VITALE
Hoy — Miércoles 2 de Enero — Hoy

Grandiosa función de gala en honor y beneficio de los aplaudidos artistas
PINA GOANI E INTALO BERTINI
S. A. baila el vals de
L. ASCHER
Gran éxito de concierto en el que cantarán los beneficiados.
VERMUOTH 4
Debut, debut de Alegría y Enhart.

Park Theatre

CASINO DEL PARQUE COUSIÑO
Al aire libre. El rendez vous de la sociedad. — Confitería en el Teatro
HOY— Miércoles 2 de Enero —HOY

Programa seleccionado para familias.

Noche, a las 9.30 P. M. Función completa: Un peso cincuenta.

1.o Sinfonía por el maestro Fuentes.

2.o Canciones regionales por
ELVIRA PINOS

3.o Nuevas romanzas por el tenor
ORLANDINI

4.o Tonadillas por
PEPITA SIRVENT

5.o Gran acto de excentricidad y humorismo por
CORONA

Mañana: Debut de la compañía lírica de variedades **Casimiro Ros.**

Teatro Paraíso

CERRO SANTA LUCIA
Hoy — Miércoles 2 de Enero — Hoy

Germaine Demo's.

Función completa: DOS PESOS

Primera parte, a las 9.20 P. M. Biógrafo. **Sueño de Opio,** hermoso drama en 6 partes.

Intermedio para el paseo.

Segunda parte, a las 10.20 P. M. Una comedia. Actualidades europeas. Demo's, canciones, Germaine-Demo's, bailes internacionales.

Informaciones y agencia teatral de 11 a 12 M.

G. CERDA LOPEZ DENTISTA A. Prat 154 B

GALVARINO PONCE
DENTISTA
Cirugía y enfermedades de la boca, Bandera 537. Teléfono 776.

DOCTOR LUIS HUTH
Pedicuro-cirujano. — Puente 558
Curaciones sin dolor todas las enfermedades de los piés. También callos verrugas, uñas encarnadas, transpiración excesiva, etc. El paciente queda inmediatamente aliviado y luego libre de toda molestia por antigua que sea
Atiende de 9 a 12 y de 2 a 6 Dias festivos: 6 a 12 M.

OSCAR BEZANILLA
DESTISTA
Estracciones absolutamente indoloras. Anestésico inofensivo. Plaza Yungay. Libertad 666.

TEATROS

Teatro Politeama. — Función a beneficio de Pina Gioana e Italo Bertini. — La Compañía Vitale, que pone fin a su temporada con la función de mañana, hará la velada de hoy en honor y beneficio de la primera tiple, Sta. Pina Gioana, y del primer actor, señor Italo Bertini. Ambos artistas han sido grandemente aplaudidos por el público de la capital y gozan de las simpatías generales.

No dudamos que su "serata di honore" llevará al Politeama un público numeroso que querrá saludarlos por última vez.

Se pondrá en escena la preciosa opereta en tres actos del maestro señor Ascher, titulada "Su alteza baila el vals", obra cuya reprise ha sido repetidas veces solicitada. En el primer entre-acto se ejecutará un interesante acto de concierto, en el que cantarán los beneficiados.

El Viernes debut de "Alegría y Enhart", reforzados con nnevos elementos artísticos.

Teatro de la Comedia. — Paquita Escribano anuncia sus últimas funciones. Para el Viernes 4, dará una interesante función en su beneficio: cantará lo mejor de su repertorio. Para el Domingo, 6, está anunciada la función de despedida. Mucho entusiasmo se nota en el público, por asistir a las últimas funciones de Paquita.

Paquita Escribano deja entre nosotros muy buen recuerdo.

Teatro Santiago. — La graciosa zarzuela de Arniches y García Alvarez, música de Valverde y Tarregrosa, 'El Pobre Valbuena", se reprisó anoche a tablero vuelto, y fué correctamente interpretada. Digno de aplauso nos parece el trabajo de Montero, gracioso en el "Valbuena", de Llorco, sobrio en el Salustiano de María Hernández, graciosísimo en su Ludgarda, y el Pepe el Tranquilo, de Fernández.

Las demás secciones estuvieron también desbordantes de público.

Para hoy se anuncia en vermouth, la humorada 'El Club del Guante Amarillo"; en primera, "El Pobre Valbuena"; en segunda, la revista de éxito "De todo un poco", con nuevos couplets de actualidad por los zapateros; y en tercera, "La reina mora".

Mañana se estrenará el sainete lírico estrenado con gran éxito en Madrid, de Pedro Muñoz Seca y Pedro Pérez Fernández, música de los maestros Barrera y Tabóada Esteje, "El Marido de la Engracia", obra llena de chispeantes situaciones cómicas.

El Sábado se reprisa la comedia lírica de Cariola y Frontaura, música de Roberto Puelma, "Garrotines y Garrotazos".

Garrotines y Garrotazos. — El Viernes en el Santiago. — Nuestro público tiene el Viernes ocasión de ir a aplaudir una de las mejores obras cómicas chilenas, que, a juicio de los críticos y de gente de mucho conocimiento teatral, como López Silva, Manuel Fernández y Díaz de la Haza, — quienes han opinado sobre "Garrotines y Garrotazos", — puede figurar con todo brillo al lado de las buenas zarzuelas cómicas españolas.

Cuando su estreno por Carlos La Rosa, Herminia Quílez, Gozalvez, etc., la prensa unánimemente la elogió; hoy que se la ha limado más, y que la estrenan artistas como Montero, Alcón, Llorca, Ramírez, la Hernández la Blasco y la Palacios, es de suponer que el éxito será aún mayor, y que los que no pudieron verla entonces, acudan ahora a convencerse de que hay en el teatro chileno obras de mérito.

El libreto cómico es de Cariola y Frontaura, y la música del joven maestro Roberto Puelma, hoy en Estados Unidos, en donde sus conciertos han sido un éxito. La obra consta de cuatro cuadros.

Cine Alhambra. — En la especial, a las 6.20, y en la nocturna, a las 9.20, se repite la exhibición de Cosetta, poema de Lucio D'Ambra, quien lo escribió expresamente para ser interpretado por la trágica italiana Suava Gallone y el actor Amleto Novelli.

Teatro Septiembre. — Hoy, noche, Civilización, el drama recomendado por el Presidente Wilson, como uno de los temas de más bellos y elevados pensamientos. Mañana y el Viernes, se repite Malombra, la creación de Lyda Borelli.

Teatro Novedades. — A las 9.20 estreno de los episodios 7.o, El sacrificio de libertad; 8.o, La doncella y los bandidos; 9.o, En la trampa; de la película Libertad, aventuras de cow-boys.

Mañana, día de moda, orquesta, rifa y el estreno artístico El gran dilema, por la actriz italiana Lidia Quaranta.

Teatro Electra. — A las 9.30 estreno en Santiago de la comedia dramática policial La sospecha, o El evasivo Mr. Parker, por el protagonista de El prisionero de Zenda.

Viernes, día de moda, buena orquesta; rifa de una libra esterlina y estreno Malumbra, por L. Borelli.

Teatro Delicias. — Esta tarde se efectuará una función a beneficio de la Gota de Leche Manuel de Salas.

En la función nocturna se pasarán las películas Amor de Sirena y Su mejor obra.

Teatro Dieciocho. — Para hoy, en la sección de la tarde y noche, anuncia este teatro, por última vez, Los vencedores de la muerte, Kip Kim Kop. Esta es la última creación de la casa Armando Vay, editora de las películas El jockey de la muerte y de El circo Wilfson. Siendo el protagonista de esta obra Buffalo, el rey de la fuerza.

Mañana, en vermouth, se anuncia Chispa, fuego y cenizas, por la simpática artista Pina Minichelli.

Sábado tarde y noche estreno de la película Malombra, por Lyda Borelly.

Garden Theatre. — El fuego, por Pina Menichelli. — En las funciones especial y nocturna de hoy, se exhibirá el poema pasional de Pietro Fosco, dividido en tres partes, La Chispa, la llamarada, la ceniza, titulado: El fuego. El rol de protagonista lo desempeña Pina Menichelli.

Este teatro ha adquirido la exclusividad absoluta de esta vista en el barrio.

Mañana, La fierecilla, poema sentimental por Sackie Saunders.

Teatro Alameda. — Para esta noche se anuncia el estreno de las series 7, 8 y 9 de El brillante celestial. Mañana, La mujer que no tenía corazón.

Teatro Atenas. — Esta noche estreno de la segunda jornada de la obra de Emilio Zola, Naná.

Teatro Carmen. — Dará hoy en la nocturna el drama pasional de la casa Selie Film, Páginas de la vida.

American Cinema. — Esta espaciosa sala fué muy concurrida en las tres funciones de ayer. Para hoy se anuncia la segunda jornada de la obra de Emilio Zola, Naná.

Teatro Paraíso. — La función y kermesse benéfica organizada por la Sociedad de Señoras Protección a la Niñez congregó anoche a un numeroso grupo de distinguidas familias, las que aplaudieron con entusiasmo cada uno de los números del programa, en especial a la pareja Germaine y Demo's, de bailes de salón.

Mr. Demo's fué obligado a cantar varias hermosas canciones criollas. La fiesta y baile se prolongó hasta una hora bastante avanzada.

Para hoy se anuncia una función atrayente, en cuyo programa figuran nuevas canciones por Mr. Demo's, estreno de números de variedades por la Compañía y varias escogidas películas.

Teatro Unión Central.—Hoy, a las 6 1|2 P. M., el hermoso y sentimental drama "Micaela", interpretado por la eximia actriz Susana Grandais.

En la noche, a las 9 1|4, el sensacional drama "Un golpe audaz", y la divertida comedia "Un viaje de novios".

Park Theatre. — Muy buena concurrencia, tarde y noche tuvo ayer la compañía de variedades que encabeza Pepita Sirvent y que ha hecho una temporada de 20 funciones con éxito.

Esta noche, a las 9.15, con un programa totalmente nuevo se despide la compañía de variedades del Casino del Parque Cousiño, en donde actuará desde mañana una compañía de comedias y zarzuelas dirigida por el primer actor don Casimiro Ros.

Grandes Rebajas
En los efectos que llegaron de la renombrada CASA HARRODS
Hay trajes y vestidos de jersey de seda, velo, espumilla, gabardina de seda. Blusas de espumilla y de gasa. Sombreros.
En venta:
Calle CARRERAS NUM. 100. De 10 a 12 y de 2 a 6
En vista del atraso en la recepción de estos artículos, todos sus precios son sumamente ventajosos.
5-a

CANAS

Las canas no deben teñirse porque perjudican y tampoco deben dejarse porque avejentan.

La loción anticanosa "Sin San", devuelve al cabello en pocos días el color que anteriormente se tenía, es una verdadera maravilla, tanto por la eficacia higiénica y tónica, como por el color igual al natural, que da al cabello, desde el negro obscuro hasta el rubio dorado. Al mismo tiempo que devuelve su color primitivo, limpia la caspa y vigoriza la raíz cesando la caída y estimulando su crecimiento. Las canas no volverán a reaparecer usándolo una vez cada ocho días. Frasco 10 pesos. Interior, $ 11.50. Pedidos y giros únicamente a Casa Frapmom, San Antonio 220, Santiago.

Una respetable firma del comercio de Puerto Montt compró, hace algún tiempo un frasco de loción "Sin San", para probarla y después de ver que le producía efecto compró otro frasco y una elocuente prueba del éxito completo que ha obtenido, lo pone de manifiesto el giro número 962 y otros que ha hecho últimamente tal vez para regalarlos en prueba de agradecimiento.

Hacemos notar que hay personas a quienes la loción "Sin San" devuelve el color que anteriormente se tenía en sólo cuatro días, y otras a quienes en algunos días más, pero los resultados son siempre rápidos y sorprendentes.

Guía Profesional

ABOGADOS

Arturo Alessandri
ABOGADO
Estudio y domicilio: Delicias 1158. Teléfono inglés 1414. Teléfono Nacional 183.

Cárlos Anabalón Sanderson
ABOGADO
Estudio: Morandé 412. Domicilio, Cochrane 177.

Agustín Barros Jarpa
ABOGADO
Procurador del número. Compañía 1238, casilla 4014.

Ernesto Barros Jarpa
ABOGADO
Trasladó su domicilio a Gálvez 88. Teléfono 1845.

Enrique Burgos Varas
ABOGADO
Bandera 152. Abrió nueva oficina con D. Huberto Salgado en San Antonio (Puerto). Av. Centenario 156.

Plácido Briones
ABOGADO
Compañía 1065 (oficinas 32 y 33). Casilla 3674.

Ramón Briones Luco
ABOGADO
Trasladó su estudio Morandé 432. Domicilio: Avenida Cumming 623.

Claro y Cía.
ABOGADOS
Luis Claro Solar
Samuel Claro Lastarria
Héctor Claro Salas
Fernando Claro Salas
Trasladaron su estudio a Morandé número 231. Teléfono 2355.

Aurelio Cruzat
ABOGADO
Valparaíso, Prat 70. Casilla 1298.

Carlos Contreras Puebla
ABOGADO
Santiago, Compañía 1238 (oficina 19). Casilla 1562.

J. Enrique Costa
y Jorge Costa
ABOGADOS
Teléfono 1076. Santo Domingo 1131.

Malaquías Concha
Luis Malaquías Concha S.
Aquiles Concha S.
ABOGADOS
Casaciones. Apelaciones. Defensas. Negocios mineros. Compañía 1065. Casilla 1088.

Alberto Durán B.
ABOGADO
Santo Domingo 1145. Casilla 2914.

Enrique Donoso Urmeneta
ABOGADO
Monjitas 754.

Fernando Errazuriz Tagle
ABOGADO
Estudio: Morandé 434. De 10 a 12.—De 2 a 6.

Jorge Errázuriz Tagle
ABOGADO
Morandé 434. Casilla 2592.

Hermán Echeverría Cazotte
ABOGADO
Huérfanos 1235. Domicilio: Carrera 172.

Roberto Espinoza
ABOGADO
Consultas, informes, arbitrajes. Estudio de negociaciones financieras e industriales. Estado 91. Casilla 2449.

Augusto Espejo Pando
ABOGADO
Morandé 239.—Altos. Casilla 2827.

Arturo Fernández Pradel
ABOGADO
Compañía 1580. Teléfono Inglés 27.

Daniel Feliú,
Oscar Feliú H
ABOGADOS
Merced 557. Teléfono 582.

Fernando Figueroa Vial y
Carlos Vicuña Fuentes
ABOGADOS
Estudio: Catedral 1355. Casilla 3694. Teléfono 930.

Martín Figueroa Anguita
ABOGADO
San Antonio 717. Teléfono 1681.

Galvarino Gallardo Nieto
ABOGADO
Trasladó su oficina a su casa-habitación. Ahumada 168, altos.

Guillermo Greene O.
ABOGADO
Preferentemente negocios comerciales. Morandé 235. Casilla 239.

Jorge Gallardo Nieto
ABOGADO
Morandé 356. Teléfono 1956.

Manuel Gaete Fagalde
NOTARIO-ABOGADO
Huérfanos 1242. Casilla 3115. Teléfono Inglés 1555. Horas de Oficina: de 9 A. M. a 6 1|2 P. M. Domicilio: Vergara 261.

Osvaldo Hevia L.
ABOGADO
Morandé 244. Casilla 1831.

Ramon Huidobro G.
y Julio Vicuña L.
ABOGADOS
Huérfanos 1240-A. Teléfono Inglés 410. De 10 a 11 1|2 y de 1 1|2 a 5.

Juan Antonio Iribarren
ABOGADO
Estudio: Compañía 1324. Consultas: 1 a 4 P. M.

Ramon Segundo Jimenez
ABOGADO
Arturo Prat 267. Despacha: de 10 a 11 A. M. y de 3 a 5 P. M. Atiende apelaciones y casaciones de provincia.

Gustavo Kaltwasser Diaz
ABOGADO
Estudio: Huérfanos 1168. Casilla 855.

Moisés Poblete Troncoso
ABOGADO
Casilla 373. Compañía 1238.

Alfredo Mesa Campbell
ABOGADO
Morandé 466. Casilla 2446.

Carlos Mira B.
ABOGADO
Estudio: Bandera 152.

Joaquín Prieto C
ABOGADO
Agustinas 1250. Teléfono 1947.

Filidor Matus
y Eduardo Grez Padilla
ABOGADOS
Morandé 466.

Manuel Merino E.
ABOGADO
Arturo Prat 506. Estudio: Huérfanos 1235. Casilla 2407.

Nicolás Moreno Fredes
ABOGADO
Estudio: Huérfanos 1235. Atiende de 4 a 5.

Jorge Orrego Puelma
Aurelio Barros Lastarria
ABOGADOS
Apelaciones de provincias. Casaciones forma y fondo. Morandé 440, bajos. Teléfono Inglés 803. Casilla 121.

Julio Piwonka J.
ABOGADO
Estudio: Huérfanos 1235, de 2 a 4.

Guillermo Piedrabuena Bories
ABOGADO
Horas de estudio: 4 a 6, Puente 562.

Armando Quezada Acharán
Pedro Aguirre Cerda
Pedro Daza Brantes
ABOGADOS
Casilla 2861. Morandé 432.

Gustavo Rojas R.
ABOGADO
Catedral 1131. Teléfono 1111. 10 a 12 y 3 a 5. Regresó.

Carlos A. Ruiz B
ABOGADO
Morandé 432.

Maximiliano Roldán
ABOGADO
Agustinas 1140. Casilla 53.

J. Raimundo del Río
y J. Raimundo del Río Castillo
ABOGADOS
Santo Domingo 1894.

Héctor Salas Ibáñez
ABOGADO
Compañía 1238.

Enrique Tagle Moreno
ABOGADO
Estudio: Morandé 426.

Humberto Trucco
ABOGADO
Oficina Ossandón, Huérfanos 1080.

Leopoldo Urrutia
ABOGADO
Banco Hipotecario de Chile, de 11 a 12 A. M. Santa Rosa 128, de 2 a 6 P. M.

Antonio Varas Muñoz
ABOGADO
Bandera 220. Casilla 287.

Agustín Vigorena Rivera
y Abel Celis Maturana
ABOGADOS
Apelaciones y casaciones de provincias. Morandé 450. Casilla 2853. Santiago.

Belisario Videla Prieto
ABOGADO
Morandé 450. Casilla 2779. Teléfono Inglés 2315.

Jorge Varas Velásquez
ABOGADO
Huérfanos 1350. Estudio de don Miguel A. Varas H.

Luis Fidel Yáñez
ABOGADO
Defensor de Ausentes y de Obras Pías. Catedral 1878.

Fanor Valasco
ABOGADO
Antofagasta.

Nicolás Vallejo Encina
ABOGADO
Estudio: Morandé 466. Domicilio: Palacio Urmeneta Hotel. Casilla N.o 1632.

Eduardo Morel Herrera
Manuel Garrido Matte
ABOGADOS
Huérfanos 1062. De 10 a 11 1|2 y 2 a 5.

Arturo Matte Larraín
Julio Garrido
ABOGADOS
Huérfanos 1062. De 10 a 12 y 2 a 5.

MEDICOS

DR. ARNELLO
Ayudante del profesor Navarro
Cirujía, venéreas, anestesia general. Rosas 1389 esquina Amunátegui, de 1 a 3 1|2. Domicilio, Hospital San Vicente Paul.

Dr. Alfredo Alcaino
GARGANTA, NARIZ Y OIDOS
Dieciocho 257. 2-5.

Dr. Roberto Aguirre Luco
Profesor Escuela Medicina
Santo Domingo 401. 1 1|2 a 3.

Dr. A. Aguirre Sayago
MEDICINA INTERNA
Lunes, Miércoles, Viernes. Amunátegui 31. 2-4.

Dr. Leonidas Aguirre A.
Especialista enfermedades de niños y afecciones pulmonares. Consultas: 10 a 11 y 1 1|2 a 3 1|2. San Francisco 116.

Dr. Ramón Araya Echeverría
Dolores desesperantes. Insomnio, Algidez, Delirio, Convulsiones y Parálisis. Catedral 1867.

Dr. Luis Aguilar
CIRUGIA, SIFILIS
Consultas: 1-2. San Isidro 260.

Carlos Bolívar S.
MEDICINA GENERAL
Alameda 294. Consultas: de 1 a 3.

Dr. Arturo Barraza Araya
VIAS URINARIAS, SIFILIS
Puente, 555. De 3 a 6.

Dr. Braga Castillo
[illegible]
Merced 136. Teléfono 1393. Consultas, de 9 a 10 y de 1 a 4.

Dr. Bisquertt
VIAS [illegible], SIFILIS
San Antonio 351, 3 a 6. Casilla 2563.

Dr. Amenabar Ossa
Oculista, [illegible] Europa, 5 años médico-director del Hospital de Ojos condado de Stafford (Inglaterra). Merced 516. Teléfono 602. 1 a 4. Regresó.

Dr. Santiago Silva A.
MEDICO-CIRUJANO
Carrión 1002. Consultas: 2 a 4.
032-17-a

Dr. Julio Bustos A.
Medicina interna y enfermedades de niños. Consultas de 1 a 3. Recoleta 707.

Dr. Bustos
OCULISTA
Trasladóse a Vergara 134. Consultas: 1 a 4 P. M.

Dr. I. Bórquez Silva
Estudios en Europa. Medicina interna, pulmón, corazón, estómago e intestinos. Rayos X. Consultas: 2 a 5. A. Prat 82.

Dr. Manuel Bravo B
Clínica interna y enfermedades de niños. Huérfanos 2453. 2 a 4.

Dr. Leon Chonchol
TITULADO EN PARIS
Medicina general. Piel, venéreas. Consultas: 2-5. Santo Domingo 739.

Dr. Corbalán Melgarejo
Moneda 1711. Inyecciones intra-venosas con un reciente arsenobenzol.

Dr. Leonidas Corona T.
LABORATORIO CLINICO
Delicias 868 (frente a Estado). Consultas: de 4 a 6. Teléfono 2483.

Dr. Cabezón Díaz
Enfermedades de niños
Ortopedia y Cirugía. Consultas: 1 a 3. Dieciocho 289.

Dr. Contreras Macaya
Medicina interna. Consultas: 10 a 12. Puente 559. Casilla 3341.

Dr. Cienfuegos
ENFERMEDADES DE NIÑOS
Consultas: 1-3. Serrano 51.

Dr. Castro Oliveira
GARGANTA, NARIZ, OIDOS
Estado 62. De 3 a 6.

Dr. Castañeda Iglesias
Ex-médico residente Hospital Niños. Catedral 1882. 1-3. Teléfono 254.

Dr. Manuel Calvo Mackenna
Médico del Pensionado de San Vicente 1 a 3. Compañía 1509. Teléfono Inglés 596.

Dr. Cárlos Doren N.
Cirugía, enfermedades de señoras
Delicias 176. Consultas: 2-4.

CIRUGIA DE NIÑOS Y ORTOPEDIA
Dr. Eugenio Díaz Lira
Agustinas 1470. Teléfono 2285.

Dr. José Ducci
Monjitas 877. De 2-5.

Dr. Paulino Díaz
Agustinas 1732. Teléfono 1178. Consultas: 2-4.

Dr. Ricardo Donoso
ESTUDIOS EN EUROPA
Medicina interna, especialmente pulmón, corazón. Agustinas 619. 1 1|2 a 3 1|2.

Dr. Eduardo de Ramon
Cirugía, enfermedades de señoras
Consultas: 1 a 3. Maestranza 340.

Dr. ESPINA
RAYOS X
Estudios en Europa. Delicias 1220, esquina Gálvez. Teléfono Inglés 2102. Consultas: 1 1|2 a 3 1|2.

Dr. Julio Eastman
Catedral 2673. Consultas de 1 1|2 a 3 1|2. Teléfono 2637. Casilla 1571.

Dr. Francisco Edwards
VIAS URINARIAS
Consultas de 2 a 4. Teatinos 14.

Dr. Arturo Fritz
Medicina general. Jefe Policlínica. Piel y Sífilis. 3-5. Huérfanos 1353.

Dr. Ferrada Alexandre
PIEL-SIFILIS-URINARIAS
Se trasladó a Compañía 1470. Casilla 2808. Consultas de 2 a 5.

Dr. Fuenzalida Bravo
Profesor enfermedades niños
Merced 560. Telef. 1721. 1 1|2-3 1|2.

Dr. A. Fuentes Maturana
CIRUGIA GENERAL Y DE SEÑORAS
Nataniel 230.

Sífilis y venéreas
Dr. Félix Grohnert B.
Consultas: 2 a 5. Moneda 1592.

Dr. Enrique Gonzalez H
ESTUDIOS EN EUROPA
Medicina interna. Estómago, Intestinos, Hígado. 2 a 4. Estudio y domicilio: Cochrane 104.

Dr. Arístides González C.
Prof. Extraordinario de Obstetricia
Partos y enfermedades de señoras. Consultas: 1 a 3 P. M. Casilla 1551. Teléfono inglés: 2789. Huérfanos 628.

Dr. Fierro Beytía
Ginecología, Partos y medicina interna. Plaza San Isidro 557.

Dr. García Cotlao
Ojos, nariz, garganta, oídos. Estudios Europa. 1 a 4 Agustinas 1128.

Dr. García Guerrero
Bandera 575. Consultas: 3 a 4. Teléfono N.o 3. (Santa Elena).

Dr. Ernesto Greene O.
ESTUDIOS EN EUROPA
Cirugía, ginecología. Lira 294. Consultas: 2 a 4. Teléfono 2860.

Dr. Luis Godoy H.
CIRUGIA Y [illegible] GENERAL
Consultas: 1-3. Delicias 1367. Teléfono 2041.

Dra. Julia Gutiérrez
Partos, enfermedades señoras, niños. San Antonio 128. De 1 a 4.

Dr. Alejandro Infante
Enfermedades de niños. Médico del Hospital de Niños San Luis. Consultas 1 a 4. Delicias 255.

Dr. Ibarra Loring
ESTUDIOS EN EUROPA
Vías urinarias. Especialmente enfermedades riñón, vejiga, próstata. Consultas: 1-4. Nataniel 64.

Dr. Andrés Kœnig
Hidroterapia científica, sistema Kneipp. Claras 549. 2-3 1|2.

Dr. Lea-Plaza
ENFERMEDADES DEL SISTEMA NERVIOSO
Monjitas 303. 1-3.

Dr. F. Landa Z.
Médico de Ciudad de Santiago
Rosas 1050. Teléfono 2005. Piel, Partos. Enfermedades señoras. 1 a 4.

Dr. Armando Larraguibel
Merced 400, de 3 1|2 a 6.

Dr. Armando León I.
MEDICO CIRUJANO
Catedral 1042. Consultas: 1 a 3.

Profesor Luco
Se trasladó Merced 536. Consultas únicamente los Sábados 1 1|2 a 3.

Dr. Muñoz Garriga
Enfermedades señoras y niños
Consultas: 4 a 6. Santo Domingo 608.

Dr. Italo Martini Z
Ojos, oídos, nariz y garganta. Delicias 221. Consultas: 2-4.

Doctor C. Mandiola
MEDICINA INTERNA
Consultas: 1 a 3. Catedral 2515.

Dr. L. Molinare Reyes
MEDICINA INTERNA
Consultorio: Moneda 1640. 3 a 5. Teléfono 1029. Domicilio: Lira 59. Teléfono 1484.

Dr. Juan Montenegro
ENFERMEDADES DE NIÑOS
Compañía 1770. Teléfono 2120. Consultas: 2 a 4.

Dr. Meza Olva
ESTUDIOS EN EUROPA
Medicina interna. Especialmente pulmón, corazón, riñones, sífilis. Laboratorio clínico. Consultas: 3-4. Dieciocho 268.

Dr. Montero
PROFESOR EN DERMATOLOGIA SIFILOGRAFIA
Piel, sífilis, génito urinarias. Prat 309.

Dr. Moraga Fuenzalida
MEDICINA Y CIRUGIA DE NIÑOS
Cochrane 118. Teléfono 2804.

Prof. Eduardo Moore
ENFERMEDADES GENITO-URINARIAS Y CUTANEAS
Amunátegui 305. De 2 a 6.

Dr. Muñoz Labbé
Médico legista de ciudad. Lira 78. Teléfono 2051. Medicina interna para adultos y niños. Venéreas, sifilíticas. Consultas: de 1 1|2 a 3 1|2 P. M.

Profesor Mujica
OCULISTA
Recoleta 868. Consultas: 10 a 12 y 1 a 3.

Dr. Teodoro Muhm
Se trasladó a Compañía 1556. Garganta, nariz y oídos. De 3-6.

Dr. Mouat S.
GINECOLOGIA-PARTOS
Ex-Jefe de Clínica Ginecológica Dr. Korner. Se trasladó a la Av. Brasil 25. Consultas: 1-4.

Profesor Pardo
Cirugía y enfermedades de señoras. Consultas: de 2 a 4. Ejército 140.

Dr. F. Puga Borne
Delicias 1939. Consultas: de 2 a 5.

Dr. Prunés
ESTUDIOS EN EUROPA
Jefe de Clínica. Dermatología. Simografía. Merced 490. Casilla 2894.

Dr. Ricardo Peralta G
Cirugía general, especialmente de niños. Monjitas 540.

Dr. Aureliano Oyarzún
Medicina general
Consultas: 1-3. Santo Domingo 1254.

Dr. Otto Philippi
ENFERMEDADES DE NIÑOS
Santo Domingo 820, esquina San Antonio. Consultas: 1-3. Teléfono 2415.

Dr. Luis Quinteros Encina
MEDICO-LEGISTA
Cirugía. Partos. 1-3. Alameda 239.

Dr. F. Rayo Riquelme
CIRUGIA, GINECOLOGIA, SIFILIS
Lira 268. 1-3.

Dr. Aquiles Riveros
ESTUDIOS COMPLETOS EN EUROPA
(7 AÑOS)
Medicina general. Especialmente enfermedades de señora y partos. San Diego 354. 1 a 4.

Dr. Joel Rodríguez P
ESTUDIOS EN EUROPA
Medicina interna, especialmente estómago, intestinos. Rayos X. Consultas: 2-4. Claras 431.

Dr. Fernando Romero Aguirre
Partos. Enfermedades señoras. Cirugía. Catedral 2420.

Dr. José S. Salas M.
SIFILIS Y VIAS URINARIAS
Atiende de 5-8 P. M., en su Policlínica Privada. Lira 21.

Policlínica para Sífilis y Enfermedades Venereas
LIRA 21
Servicio de 10 1|2 a 12 1|2, atendido por el doctor José S. Salas, destinado para obreros y empleados de modesta renta.

Dr. Osvaldo Salas C
GARCIA REYES 650
Medicina de adultos y niños. Sífilis. Consultas: 1 a 4 P. M.

Dr. Santander
Medicina interna, estómago, intestinos, rayos X. Laboratorio: Moneda 821.

Dr. Ramon Silva Leon
Partos y enfermedades de señoras. Catedral 1511.

Dr Carlos A. Sommers
Consultas: 1 a 3. Agustinas 1576.

Dr. Stuardo
Regresó
ESTUDIOS EN EUROPA
Enfermedades de niños. Consultas: 1-4. Agustinas 1684.

Dr. Torres Torres
Jefe clínica Prof. Korner
Enfermedades señora, cirugía. Catedral 1249. 3 1|2 a 5.

Dr. Manuel A. Tornero
Medicina interna, señoras y niños, masajes
Consultas: 11 a 12 y 1 a 2 1|2. Maturana 469.

Dr. Carlos Ugarte J.
[illegible] X
Se trasladó: Santo Domingo 616, de 1 1|2 a 3.

Dr. Arturo Valenzuela R.
Estudios en Europa. Tratamiento sin drogas. Cultura física. Medicación natural. Santo Domingo 848. Consultas: 2-4.

Dr. F. Valenzuela Larrain
MEDICO-CIRUJANO
Consultas: Martes, Jueves y Sábado: 1 a 3, Catedral 2032.

Dr. German Valenzuela B
ESTUDIOS EN EUROPA
Riquelme 47.

Dr. Vargas Salcedo
CIRUJANO
Se trasladó Teatinos 354. Teléfono 1000.

Dr. G. E. Vidal S.
Consultas: 4 a 6. Delicias 2046.

Dr. Villalon
Enfermedades de la vista. Estudios en Europa. Domicilio y consultorio, Santo Domingo 660. Consultas 1—3 1|2.

Dr. Volney Quiroga
Moneda 132
Consultas de 1 a 2 1|2.

Dr. Winkelmann
Recién llegado. Vías urinarias. Curación garantida en pocos días de la gonorrea antigua. Nuevo sistema sueco. Agustinas 1252.

Doctor Ferrer
ENFERMOS BRONCO-PULMONARES
Asmáticos. Tratamiento especial. Oxieroterapia preventiva; afecciones del pecho. Alameda 1234.

DENTISTAS

Dentista Azócar
Regresó. Galería Alessandri. Agustinas 1159, ascensor.

Victorino Alonso
DENTISTA
Moneda 1164. Casilla 3139.

Dr. Bahamonde Izunza
DENTISTA
Ex-ayudante clínica Escuela Dental. Instalóse nuevamente en Santiago. Huérfanos 1353. Regresó.

Elías Escala C.
DENTISTA
Ayudante de operatoria en la Escuela Dental. Se trasladó a Compañía 1755.

Dr. Ciriaco Chacon
DENTISTA
Extracciones sin dolor. Se trasladó a Rosas 1066, entre Puente y Bandera.

Clodomiro Contreras
DENTISTA
Ayudante de Clínica Operatoria de la Escuela Dental. Maestranza 540. Consultas, de 1 a 6.

Ernesto Carvallo Castellon
DENTISTA
Puente 640.

F. Castro C.
DENTISTA
Ex-ayudante Escuela Dental. Estado 250.

J. Camargo Sanginés
DENTISTA
Consultas: 1 a 4. Se trasladó a Carmen 82.

Jose Luis Cabrera M.
DENTISTA
Teatinos 549, entre Catedral y Santo Domingo.

J. A. Castro Oliveira
R. Castro Oliveira
DENTISTAS
Estado 62.

Salvador Castillo U
DENTISTA
Jefe de la Clínica de Prótesis de la Escuela Dental. Moneda 1588.

Hernan Fleischmann
DENTISTA
Ortodoncia, Coronas y Puentes. Dieciocho 62.

Jose Garay Fernández
DENTISTA
Consultas: 8 a 12 y 1 1|2 a 6. Se trasladó a San Diego 166.

Manuel Guzman A
DENTISTA
Ausente en Europa. Sus clientes han quedado recomendados al dentista Bolton. Moneda 859.

Eduardo Hollstein
DENTISTA
Catedral 1787.

Guillermo Kurth
DENTISTA
Se trasladó a Cueto 249.

A. Leng H.
DENTISTA
Ayudante de la operatoria Escuela Dental. Catedral 1275.

Luis Lagos Zúñiga
DENTISTA
de las Universidades de Chile y Pensylvania. Especialidad porcelana y extracciones. Moneda 1312.

Rita Lafertte
DENTISTA
Agustinas 2290. De 8 a 11 1|2 y de 1 a 5 1|2.

Enrique Moreno
Guillermo Cartagena
Guillermo Valenzuela
DENTISTAS
Policlínicas y Laboratorio. Puente 637.

Gonzalo Marín
DENTISTA
Regresó. Claras 491.

Muñoz Lobos Hnos
DENTISTAS
Extracciones sin dolor, somnoformo, puentes, honorarios módicos, San Diego 307-448.

Pedro A. Méndez
DENTISTA
Estudios en Estados Unidos y Europa. San Antonio 451.

Bernardino Ossa Nebel
Ayudante Clínica Quirúrgica Prof. Valenzuela Basterrica. Claras 491.

Dr. César Pardo Correa
DENTISTA
Calle Nataniel 61. 9-11 y 2-5.

Dra Elvira Rosas S.
DENTISTA
Bandera 76.

Dr. Jose María Saavedra
DENTISTA
Especialidad Ortodoncia. Compañía 1458. Teléfono 1518.

Vassi & Emilfork
DENTISTAS
Regresaron. Delicias 868.

Dr. J. Ugarte Donoso
DENTISTA
Trasladóse a Compañía 1470.

C. Valencia Courbis
DENTISTA
Trasladó su consultorio a Santo Domingo 1280.

Jaime González
DENTISTA
Agustinas 1230.

Mauricio M. Baltiansky
DENTISTA
A. Prat 935.
5625-27-1.

Dr. Sergio Donoso S.
DENTISTA
Se trasladó a Teatinos 18.

Dr Luis Pellissa
DENTISTA
Especialidad, puentes, coronas, planchas. Se trasladó a Moneda 859. Casilla 775.

INGENIEROS

OFICINA TECNICA
LORENZO CLARO LASTARRIA
Ingeniero civil
Morandé 255. Teléfono 1963. Casilla 1491.

Santiago Cruz Guzmán
INGENIERO CIVIL Y ARQUITECTO
Construcciones económicas de fierro y concreto armado contra incendio y terremotos. Mensuras, tasaciones, ferrocarriles, etc., Moneda número 1384. Agustinas 1232.

Enrique García Frías
INGENIERO CIVIL
Galería Alessandri 25. 4.o piso.

Ricardo González Cortes
ARQUITECTO
Huérfanos 1492. Casilla 2426.

Alberto Larenas F
INGENIERO
Bandera 633. Casilla 120. Santiago.

Enrique Lafourcade A.
Edificios económicos, chalets modernos, presupuestos detallados, planos. Casilla 715. Compañía 1290.

Domingo Matte Larrain
INGENIERO CIVIL
Agustinas 1319.

Luis Elías Montalva C.
INGENIERO AGRONOMO
Huérfanos 1223. Casilla 1422.

Oscar A. Navarro R.
INGENIERO CIVIL
Sotomayor 20. Casilla 2922.

Rodolfo Reichert
INGENIERO
Larga práctica
Estudios de canales y ferrocarriles. Planos de fundos y poblaciones. Nivelaciones. Concepción. Casilla 298.

Eduardo Tasso
Construcciones económicas en concreto impermeables. Edificios para ventas. Agustinas 1260.

ENRIQUE TORRES
Arquitecto
Oficina. Galería Alessandri 4 A.—Teléfono 275. Central.

Bolsa de Comercio

CORREDORES

Florencio Villamil y Cía.
ACCIONES Y BONOS
1120-Agustinas-1120. 2664-Teléfono Inglés 2664. Casilla 878.

Luis Ramirez Sanz
y Augusto Ovalle Castillo
1166-Huérfanos-1166. 2511-Teléfono Inglés 2511.

Roberto Eyzaguirre
Compra-venta acciones y bonos, contratación de préstamos y conversiones de deuda, seguros contra incendios. 227-Oficina Morandé 227. Teléfono Inglés 1682. Casilla 476.

J. Nicolás Orrego S.
ACCIONES Y BONOS
229-Morandé-229. Teléfono Inglés 348. Nacional 316.

Carlos Romero A.
170-Bandera-170. Casilla 2878. Acciones y bonos.

Jorge Valdés Mendeville
128-Bandera-128. Teléfono Inglés número 6. Casilla 240. Acciones y bonos. Propiedades.

Osvaldo Bernstein S.
224-Bandera-224. Compra-venta de acciones y bonos por cuenta agena.

Gustavo A. Gana
202-Bandera-202. Compra-venta de acciones y bonos; contratación de préstamos y conversiones de deudas. Teléfono Inglés 866. Casilla 3456.

Ernesto Onfray R
ACCIONES Y BONOS
Bandera 224. Casilla 3342. Teléfono Inglés 2242.

Carlos Duval
ACCIONES - BONOS - ORO
Huérfanos 1183. Casilla 2266. Teléfono Inglés 1812.

Raimundo Ureta E.
ACCIONES Y BONOS
Agustinas 1085. Teléfono 996. Casilla 1340.

Jorge Claro
Galería Alessandri 15. Casilla 2273. Teléfono 721.

MATRONAS

CLINICA
Ana G. Vargas Barrera
Partos, enfermedades señoras. Recibo pensionistas. Cochrane 985.

Celia Castillo
MATRONA GINECOLOGISTA
Atiendo llamados fuera de Santiago. Unión Americana 32.

Clínica Privada de Obstetricia
Señora Reyes. Matrona Ginecologista. Dormitorios higiénicos. Establecimiento montado según últimos adelantos. Atendido por dos cirujanos especialistas. Recibo enfermas todas partes del país. Curaciones internas. Partos indoloros, absoluta seguridad. Precios módicos. Consultas gratis. Esmeralda 636.

Julia Moreno
MATRONA
Clínica, Pensionistas. Partos indoloros. Curaciones internas. Coquimbo 1179.

Mme. E. Fragnaud
MATRONA FRANCESA
Consultas: 1 a 4. Maestranza 461.

Amelia Gutiérrez
MATRONA
Curaciones internas, operaciones. Recibo pensionistas. Santa Rosa 366.

Aurora R. de Marqués
MATRONA
Estudios en Europa. Olivares 1410, esquina Lord Cochrane. Recibo enfermas desde $ 50.

Jovina L. de Folch
MATRONA
Regresó. Serrano 166.

Laura Ríos de N
MATRONA
Curaciones internas, masajes. Recibo pensionistas. García Reyes 736.

Mercedes Rojas
MATRONA
San Diego 952. Recibo enfermas cualquier tiempo. Curaciones internas, precios módicos.

Carmela Toro G.
MATRONA
Recibe pensionistas. Chacabuco 662.

Fidela Uribe
MATRONA
Ex-jefa Maternidad
Enfermedades internas de señoras, recibo pensionistas. Alameda 24-Z. Consultas: 1-4.

VARIOS

Victor Manuel Arce E.
AGENTE COMERCIAL
Despacho de Aduana, Representaciones. Estado 91, oficina 25. Casilla 1009. Teléfono 2818. Santiago de Chile, cable Vi-farce.

Ruperto Tapia Miranda
1150 Agustinas 1150
Corredor en Propiedades y Comisiones en general. Teléfono 1491.

Luis Ayala G.
Compra-venta de propiedades. Préstamos hipotecarios. Comisiones en general. Catedral 1161, ofic. 4.

Antigua Tintorería Francesa
AGUSTIN CHANCOGNE
Se tiñe y se limpia toda clase de ropa en negro y colores, no tiene sucursales. Moneda 2202.

MASAJE SUECO
y gimnasia médica para desviación de la espina dorsal, reumatismo, neuralgia, estitiquez, artritis, mala circulación, etc. Tratamientos especiales para enflaquecer. Solo a señoras y niños.— Ana Widen. Claras 46. Consultas 1-3
5666-28-1

ACADEMIA DACTILOGRAFICA JUST
GALERIA ALESSANDRI
Tarifa mensual, 5 pesos.
0215-29

Consultorio médico para señoras
Vello. Extracción segura por señoritas competentes bajo vigilancia médico. Masaje gimnasia, hidroterapia, electricidad, etc. Trátanse niños mal desarrollados, anemia, estitiquez, reumatismo, obesidad, enfermedades respiratorias, digestivas, defectos pecho, columna vertebral, cara, cutis seco o grasoso, espinillas, lunares, cicatrices. Masaje de belleza manual y eléctrico, Santo Domingo 848, entre 21 de Mayo y San Antonio

Profesor Diaz Gascogne
MASAGISTA FACULTADO POR EL GOBIERNO
Notables resultados. Ahumada 47.

MASAJE
S. N. HAYASHI
Médico masajista. Estudios en Japón. Especialidad enfermedades. Reumatismo, Estitiquez. Articulares, Musculares, Parálisis. Consultas: 2 a 4. Claras esquina de Monjitas.

M. Marín J.
QUIROPEDISTA Y MASAGISTA
Establecido en 1898. Cura toda enfermedad a los pies. Compañía 1020. Teléfono Inglés 1871. Consultas: de 1 a 5 P. M. A domicilio: de 7 a 11 A. M.

Instituto de Belleza
Elva S. de Tagle
Vello. Tratamiento Bizzarnini, extirpo radicalmente, doy prueba. Agustinas 1620.

Asistencia médica gratuita
BOTICA Y DROGUERIA "GALLARDO"
Consultas en la mañana de 10 a 11 1|2
Calle San Diego 1337, tercera cuadra pasado Av. Matta.

Dr. P. ORTEGO F.
Cirujano-Pedicuro (callista).—Estudios en Europa
168 SAN ANTONIO 168.—(FRENTE AL TEATRO MUNICIPAL)
En este consultorio, que cuenta con los aparatos e instrumental más modernos se extirpan las durezas, callos, ojos de gallo o de perdiz, se perfeccionan las uñas mal conformadas y se sanan en poco tiempo los uñeros o uñas encarnadas sin necesidad de arrancar la uña.
Horas de consulta: de 8 a 12 M. y de 2 a 6 P. M. Días festivos: de 8 a 11

MEMORANDUM

TURNO MEDICO DESDE EL 30 DE DICIEMBRE AL 6 DE ENERO DE 1918

Servicio médico nocturno permanente

Doctor Guillermo Besoaín. Lira
Doctor Domingo Rojas M., Arturo Prat 841.

Boticas de turno permanente

Botica Alemana. Catedral 1996. Hasta las 12 de la noche.
Farmacia Moderna, San Diego. Hast las 12 P. M.
Botica Española, Ahumada. Hasta las 12 P. M.

Boticas de turno semanal

1.a comisaría: Botica "P. Mac-Clure", P. Mac-Clure 405.
3.a comisaría: Botica "Lenard", San Pablo 1706.
4.a comisaría: Botica "Arturo Prat", A. Prat 1405.
5.a comisaría: Botica "Alemana", Delicias 2196.
9.a comisaría: Botica "Dominica", Recoleta 791.
11.a comisaría: Botica "Unión", Delicias 3998.

Enfermeras

Laura Araos, Delicias 24; Laura Lagos, Alonso Ovalle 369; Urzula Tapia, Avenida del Rosario 1137; Matilde Viveros, Baquedano 854; Brígida Farías, Rosario 1819; Belarmina Mena, López 581; María S. Briones, Lord Cochrane 476; Rosa Sánchez B., Arturo Prat 515; Demofila Berríos I., Nataniel 1278; María Briones, Lord Cochrane 476.

Matronas

Sabina Rojas v. de Leiva, Olivos 177; Josefina Florax, San Isidro; Beatriz Albornoz, Carrión 1244; Filomena Reyes, Lord Cochrane; Laura Carreño, Brasil 606; Amalia de la Fuente, Bezanilla 1333; María Durán, Manuel Rodríguez 824; Juana Rubio, Toesca 2158; Julia Caldo, Gorbea 2536; María Perrin de T. Molina 148; Ana Ramírez, Sofía Concha 22; Elisa Cáneppa, Moneda; Trinidad Rodríguez, Maruri; Amelia Matus Fuentes, Nuble; Celia Jiménez M., Rosas 2370; Edelmira Valdés A., Maruri 373; Elvira Delgado O., Almirante Barroso; Rita Pérez v. de Alvarez, Gálvez; Angela González M., Victoria 553; Ludovina Palma de Oses, Herrera; Carmela Meneses R., Huemul; Amelia Matus Fuentes de G., Carmen 292; Aurelia Sid M., Maestranza 66; Ana R. Cifuentes, Avenida Concell 13.

Dispensario Municipal de Ojos

21 de Mayo 632. Atendido por el Dr. García C. Funciona los Martes, Jueves y Sábados, de 4 a 5 P. M.

Servicio Municipal de Vacuna

Oficina Médicos de Ciudad.—Atiende el vacunador don G. Saavedra diariamente, de 1 1 1|2 a 3 1|2, excepto los Sábados, de 9 a 12 M. Atiende también llamados particulares.

Servicio médico gratuito (partos y niños) del profesor doctor señor Rodriguez Barros

Consultorio gratuito para embarazadas y servicio domiciliario para partos, Merced 384. Se entregan a todas horas tarjetas para las mamás que asisten a domicilio y se atiende a las embarazadas los días Lunes, Miércoles y Viernes, desde las 3 1|2 P. M. También atiende a los niños hasta los dos años, con alimentos y remedios, los Martes, Jueves y Sábados, a la misma hora.

Turno judicial

Juez del crimen de turno, el del 1er. juzgado, don Andres Villagra, Catedral 2242.
Promotor Fiscal, don Julio F., Santo Domingo 1864.

Médicos de ciudad

Don Francisco Landa Z., Rosas 1050.
Don Pedro N. Barros Ovalle, Santo Domingo 1248.

Médicos legistas

Don Sabino Muñoz Labbé, Lira; don Luis Quinteros Encina, Carmen 79; don Germán Greve, Agustinas 1954; don Rafael Toro Amor, Amunátegui 143.

Médico del Cuerpo

Don Carlos Molina, Chiloé

Dentista del Cuerpo

Don Galvarino Ponce, Bandera

Domicilios de altos funcionarios

Ministro del Interior, don Eduardo Yañez, San Antonio 734.
Relaciones, don Eduardo Suárez M., Agustinas 1875.
Justicia e Instrución, don Arturo Alemparte, Cienfuegos 186.
Hacienda, don Ricardo Salas E., Delicias 1464.
Guerra y Marina, don Oscar Viel Cavero, Dieciocho 18.
Industria y Obras Públicas, don Malaquías Concha, Compañía
Intendente, don Pablo A. Urrutia, Agustinas 1972.
Secretario, don Francisco Subercaseaux A., Agustinas 721.
Prefecto, don Rafael Toledo Tagle, Santa Lucía 152.
Sub-Prefecto de orden, don Julio Bustamante, Dieciocho 174.
Sub-Prefecto de Seguridad, don Carlos R. Dinator, Castro
Secretario, don Oscar Hederra, Cienfuegos, Rosas 1316.

Abogado del Cuerpo

Don Ernesto Larraín, Morandé —Atiende al personal diariamente de 8 a 11 A. M. y de 4 a 7 P. M.

Registro Civil

1.a Inspección, Bulnes
2.a Inspección, Alameda
1.a Circunscripción, Alameda
2.a Circunscripción, Alameda
3.a Circunscripción, Alameda
Comuna de Providencia, Las Quintas número 76.

INFORMACIONES DEL EXTRANJERO

SERVICIO DE NUESTROS CORRESPONSALES ESPECIALES, de The Central and South American Telegraph Co., vía Colón, de la Agencia Havas y de la Agencia Americana

LA GRAN GUERRA

En el frente occidental no hubo ayer operaciones de especial importancia

LOS DESPACHOS OFICIALES INDICAN SOLO DUELOS DE ARTILLERIA Y PEQUEÑAS ACCIONES ENTRE LOS ELEMENTOS AVANZADOS.— EL CAÑONEO FUE PARTICULARMENTE VIOLENTO EN EL SECTOR DE YPRES, CERCA DE CAMBRAY Y EN EL AREA DE VERDUN.

La actividad de la lucha se mantiene en algunos sectores de la línea de Italia

LOS ITALIANOS OBLIGARON A LOS AUSTRIACOS A REPASAR EL PIAVE EN LA SALIENTE DE ZENSON.—EN LA REGION MONTAÑOSA HA HABIDO RECIOS DUELOS DE ARTILLERIA.

En Rusia continúa desarrollandose la guerra civil

SE ANUNCIA UNA GRAN DERROTA DE LOS MAXIMALISTAS EN EL SUDOESTE, INFLIGIDA POR LOS COSACOS Y LOS UKRANIANOS.—EN PETROGRAD SE HABRIA DESCUBIERTO UN COMPLOT PARA ASESINAR A LENINE Y TROTZKY.

Los jefes de Estado han cambiado expresivos saludos con ocasión del Año Nuevo

En el frente Occidental

LONDRES, 1.o — (Oficial).— Esta mañana en el Alto de los Galenses, en un frente de 1,200 yardas al lado sur de Marcoing, después de un corto bombardeo, el enemigo renovó su ataque contra la parte sur. El enemigo con la ayuda del fuego líquido penetró en nuestras posiciones, pero un contraataque que llevamos a cabo enseguida nos permitió recuperar el terreno perdido.

En el resto del frente nuestro fuego rechazó completamente los ataques enemigos.

En el sector de Ipres se ha desarrollado actividad entre ambas artillerías.

En el sector del Somme también ha habido duelo entre las artillerías.

COMUNICADO FRANCES

PARIS, 1.o— (Oficial). — En la Champagne, en la orilla derecha del Meuse y en el sector del bosque de Bezón se ha desarrollado un vivo fuego de artillería pero sin ataques de infantería.

COMUNICADO BRITANICO

LONDRES, 1.o — Oficial).— Fuerzas alemanas renovaron sus ataques al sur de Marcoing.

En un punto al sur del Scarpe, logramos penetrar a una trinchera enemiga.

El fuego de la artillería alemana se encuentra muy activo en el sector de Ipres.

COMUNICADO FRANCES

PARIS, 1.o—(Oficial).—En la región montañosa de la Champagne ha habido vivas acciones de artillería. En todo el sector de Bezonvaux, no ha ocurrido acción de importancia.

EL KAISER VISITA EL FRENTE DE FLANDES

AMSTERDAM, 1.o — El diario "Telegrap" anuncia de que el Emperador de Alemania visitó a las tropas del frente de Flandes, durante la semana pasada. Añade que el último Jueves las tropas alemanas de Flandes fueron considerablemente reforzadas.

COMUNICADO FRANCES

PARIS 1.o (Oficial). — En la región de Buttemesnil, ha habido vivas acciones de artillería.

Al sudeste de Beaumont, el enemigo intentó un golpe de mano, que fracasó. Hicimos algunos prisioneros en esta acción.

COMUNICADO BRITANICO

LONDRES 1.o (Oficial). — El enemigo ha desarrollado una considerable actividad de artillería en la vecindad de Arleux, en Gobelle, al sudeste de Lens.

COMUNICADO ALEMAN

BERLIN 1.o (Oficial). — En el frente occidental, al sur de Marcoing, ha habido varios combates entre los ocupantes de las trincheras, con favorable resultado para nosotros.

COMUNICADO BRITANICO

LONDRES 1.o (Oficial). — Un ataque emprendido por los alemanes entre La Vacquerie y Marcoing con el objeto aparente de apoderarse de todo el sistema de trincheras situado a lo largo del Alto de los Galenses, fracasó.

La derecha alemana emprendió un ataque en un frente de cerca de 3,000 yardas. Las tropas atacantes consiguieron penetrar en nuestra primera línea, donde se siguió un encarnizado combate cuerpo a cuerpo.

La izquierda del enemigo también consiguió entrar a nuestras trincheras, pero, debido a un pronto contra-ataque, nuestras tropas recuperaron casi todo el terreno perdido y dejaron sólo una pequeña parte en poder de los germanos.

En el curso del día, partidas de nuestros soldados, armados con bombas de mano, arrojaron de sus parapetos a los enemigos, infligiéndoles considerables pérdidas.

La lucha continúa aún; pero no existe razón alguna para darle mayor importancia a este ataque local, emprendido con el objeto de recuperar una parte de la línea Hindenburg, cuya posesión da un buen punto de observación.

Con la nieve, que alcanza un espesor de más o menos 6 pulgadas, en algunas partes, y seis pies en otras, toda ofensiva sería es impracticable.

Morrison & Co.

desean a sus favorecedores

UN FELIZ Y PRÓSPERO

AÑO NUEVO

COMUNICADO BRITANICO

LONDRES, 1.o — (Oficial). — Nuestras tropas rechazaron una tentativa de incursión del enemigo al noroeste de Loos.

La artillería alemana ha estado muy activa en las cercanías de Layacquerie, al sur de Lens, al noroeste de Armentieres y al este de Ipres.

COMUNICADO FRANCES

PARIS, 1.o—(Oficial).— La lucha entre las artillerías es bastante activa al norte de la colina 304, en la región Beaument y en el bosque de Chaume.

El cañoneo ha sido intermitente en el resto del frente.

La guerra austro-italiana

Los éxitos franceses en el Monte Tomba

PARIS, 1.o—Todos los diarios dan cuenta de los brillantes éxitos obtenidos en el Monte Tomba, por la colaboración de las tropas francesas en la defensa de los italianos.

Nuestros poilus, dice uno de ellos, y sus jefes han sido citados en la orden del día del alto comando italiano.

"Le Gaulois" al referirse a este éxito, dice:

"Este hecho tendrá repercusión segura en los futuros acontecimientos militares de Italia. Estos éxitos locales demostrará a los enemigos que sus líneas ganadas a precios tan caros, son nulamente intangibles. Gracias al ataque de las fuerzas aliadas, el frente veneciano constituirá una amenaza permanente para el enemigo.

COMUNICADO ALEMAN

BERLIN 1.o (Oficial). — En el frente italiano, en Monte Tomba, el fuego de artillería ha aumentado considerablemente.

COMUNICADO ITALIANO

ROMA, 1.o— Anoche obligamos al enemigo a evacuar completamente la curva de Zenson, y a pasar a la orilla izquierda del Piave, causándoles gravísimas pérdidas.

LOS ATAQUES AEREOS SOBRE PADUA

Algunas víctimas identificadas

ROMA, 1.o— Los nombres de las víctimas de Padua identificadas hasta la fecha son las siguientes: Bertoia Anna, de 21 años; Betto Gina, de 22 años; Chineao Regina, de 27 años; Belloti Erminia, de 13 años; Ana Ricotti, de 34 años; Angelina Norberto, de 32 años; Carich Rosina, de 22 años; Orein Menegina, de 45 años; y el empleado Antonio Duazzo, de 37 años. El comerciante Attillio Berzini fué identificado por una carta dirigida a su prometida.

El obispo de Padua y el Rey han visitado los heridos en los hospitales.

La tercera incursión de los enemigos causó daños en la Catedral y varios monumentos. Estos hechos han causado gran indignación.

LOS TRIUNFOS FRANCESES EN ITALIA

ROMA, 1.o—Las noticias de la victoria francesa, han sido recibidas en el frente con verdadero agrado.

Los diarios de toda Italia exaltan los triunfos de los heroicos aliados.

En el Senado Italiano

ROMA, 1.o— En la sesión de la Cámara de Senadores se reanudó el debate sobre las comunicaciones del Gobierno.

Hacen uso de la palabra los senadores Mollemberg, Carasa, Dandria, Rolandi, Ricci y Marconi. Este último dijo que el pueblo italiano se da cuenta de la gravedad de los sacrificios y que encontrará fuerzas necesarias para exportarlas. Agregó que la victoria era segura.

El ex-Ministro Dallolio exaltó la actitud de los industriales que se habían libertado del extranjero. Dijo que en Italia había tres mil establecimientos que ocupaban 700 mil hombres, para preparar armas y municiones.

El senador Crespi afirmó que la cuestión alimentación estaba asegurada para los meses de Enero y de Febrero. Agregó que después de sus discursos en la Cámara la situación se había mejorado, especialmente debido a los recientes tratados con Estados Unidos y la Argentina. Felizmente, terminó, la situación alimenticia nos tiene tranquilos.

Durante el resto de la sesión se continuó tratando algunos asuntos de importancia.

Los éxitos franceses en Monte Tomba

Homenajes de Roma

ROMA, 1.o—Los éxitos obtenidos por las tropas francesas han motivado algunas manifestaciones públicas de simpatía a Francia, en las que se ha cantado la Marsellesa y se ha recorrido las calles vivando a los países aliados.

Proclama del Gran Maestre de la Masonería

ROMA, 1.o—El Gran Maestre de la Masonería ha dirigido una proclama a los miembros de la masonería italiana por la cual exalta a la patria y llama a la concordia a todos los partidos, hasta que se consiga la victoria.

LOS AUSTRO - ALEMANES SE APODERAN DE UN PUESTO AVANZADO DEL MONTE MELLINO

La artillería italiana los obliga a retirarse

ROMA, 1.o— "L'Idea Nazionale" da cuenta de que el enemigo ocupó por sorpresa un puesto avanzado del Monte Mellino, en dirección al valle Giudicaria.

"Nuestra artillería, dice "L'Idea Nazionale", intervino en la acción y obligó a los enemigos a retirarse, quienes se llevaron los prisioneros y mataron a puñaladas a los que estaban heridos. Este feroz acto del enemigo ha sido probado por nuestros soldados que encontraron el camino de Valconcel cubierto de cadáveres de los nuestros bárbaramente asesinados".

LOS ATAQUES AEREOS A PADUA

Declaraciones del "Observatore Romano"

ROMA, 1.o—"L'Observatore Romano" declara que las incursiones aéreas enemigas sobre la ciudad de Padua, llevan a todos los espíritus el dolor y la reprobación.

La Santa Sede ha enviado palabras de pesar y de alivio a los obispos de Padua y Treviso y llama la atención a los Imperios Centrales, exhortándolos a abstenerse de usar métodos que no surten ninguna ventaja bélica, como son los daños causados a las iglesias y monumentos históricos, siendo injustificables estos actos contra el derecho internacional.

REACCION EN LA OPINION PUBLICA ITALIANA

ROMA, 1.o—La opinión pública se ha vigorizado mucho en los últimos días con el hecho de que el enemigo haya sido obligado a alterar sus planes, posponiendo la ejecución de operaciones más importantes en el frente italiano hasta la llegada de la próxima primavera.

El fuego de artillería en el Bajo Piave indica que los austro-alemanes pretenden a toda costa avanzar los emplazamientos de sus cañones hasta conseguir que sus fuegos alcancen a Venecia.

Las informaciones que llegan aquí aseguran que los alemanes están enviando submarinos en gran número al puerto austriaco de Pola, con el objeto sin duda de extender sus planes de guerra submarina en el Adriático y en el Mediterráneo y tal vez con el de dar un golpe sobre Venecia.—Joseph Grieg.

La sesión de la Cámara de Senadores

Protestas por el bombardeo de Padua. — Elogios al ejército

ROMA 1.o — Hoy celebró sesión la Cámara de Senadores, presidida por el señor Manfredi. Las tribunas estaban completamente llenas y casi la totalidad de los senadores asistieron a la sesión.

El senador Alfieri da lectura a una carta del senador Tittoni, que se encuentra enfermo y en la que dice que siente no poder intervenir en los debates para sostener la necesidad de hacer más eficaz la celebración del Parlamento en el Gobierno.

El senador Levi se refiere al ataque aéreo de los alemanes contra la ciudad de Padua. Tiene palabras de fuego para condenar la actitud canallesca del enemigo asesino que ha bombardeado a las poblaciones inocentes e indefensas. En seguida exalta el patriotismo de los soldados italianos que se defienden heróicamente de la avalancha enemiga, y se hacen acreedores de la admiración del mundo entero. (Aplausos). Invita al Senado a expresar sus condolencias por las inocentes víctimas que han causado los aviadores enemigos.

El presidente señor Manfredi, en nombre del Senado, se puso de pié y saludó el heroismo de los habitantes de las ciudades bombardeadas.

El premier Orlando da cuenta a la Cámara que la defensa aérea de Padua está ya casi completa. Da noticias de las graves pérdidas artísticas que han ocasionado las bombas enemigas y repite el grito de indignación contra los asesinos de inocentes criaturas y de mujeres. Agregó textualmente:

"Nos habíamos habituado a las atrocidades de los alemanes, pero estas últimas han superado a todo lo imaginable. (Aplausos). La serenidad de la población de Padua es un verdadero ejemplo y un castigo moral para los alemanes. La victoria que han obtenido los franceses en el Monte Tomba, mientras los alemanes se ensañan contra los inocentes, es una prueba de la honradez con que combaten los aliados. Todo el mundo responderá dignamente al valor de los latinos".

Una gran ovación saludó las palabras del Premier.

El ex-Ministro señor Dallolio propone, como una respuesta a la barbarie del enemigo, que se apruebe rápidamente un aumento en la asignación de las condecoraciones por el valor en la guerra.

La Cámara aprueba en seguida el decreto que autoriza la formación del Comité de Guerra compuesto por el presidente del Consejo de Ministros, el Ministro del Exterior, el Ministro del Tesoro, el Ministro de Marina, el Ministro de Guerra, el Ministro de Municiones y los estados mayor de guerra y de marina.

La ofensiva de los franceses en el Monte Tomba

Comunicado oficial de Roma

ROMA, 1.o—Un comunicado oficial dice:

"Las tropas francesas han hecho una brillante acción ofensiva en el Monte Tomba y en el Monte Fenera.

"Los combates de Noviembre habían dado una pequeña ventaja al enemigo en algunos puntos. Sus trincheras dominaban las posiciones ocupadas por los franceses. Para restablecer la situación y el equilibrio era necesario reconquistar la cresta Ciglio, punto táctico situado a gran altura.

"Una intensa preparación por la artillería precedió al ataque. Vanamente, la artillería enemiga situada en Fontana Secca en la cuenca de Alano y en la zona de Vladosiadene, tentó un violento contra ataque. La acción de las artillerías anglo-francesas e italianas, superaron rápidamente al adversario y neutralizaron sus disparos. Después de cuatro horas de fuego, cerca de las 4.15 de la tarde los franceses iniciaron el ataque contra la Ostería en Monte Fenera y Casa Naranzine, superando la cortina de barrida que hacía el enemigo, que ocupaba dos líneas de trincheras a nuestra izquierda, en Ostería, a lo largo de la cresta de Monte Tomba. La más feroz lucha se desarrolló a la derecha de Casa Naranzine, sobre la cresta de Monte Fenera. Pero aquí también el ímpetu de nuestros valerosos aliados venció la resistencia alemana. Todos los objetivos que se les habían asignado a los franceses fueron conseguidos y en parte sobrepasados. El enemigo tuvo fuertes pérdidas y las de los franceses fueron de poca importancia. El éxito se debió a la buena preparación que hizo la artillería.

"Los aviadores tuvieron una soberbia actuación y cooperaron eficazmente a la acción de las baterías. Esta ha sido la primera ofensiva en la zona de Monte Tomba y Monte Fenera".

Las discusiones sobre paz

SOBRE LAS DECLARACIONES QUE LE ATRIBUYO A LLOYD GEORGE, EL "MANCHESTER GUARDIAN"

LONDRES, 1.o—En los círculos políticos allegados al primer Ministro, Mr. Lloyd George, no hay referencias acerca de las declaraciones que le ha atribuído el "Manchester Guardián".

Carta de Lloyd George a las colonias autónomas de ultramar

LONDRES, 1.o—En el curso de una carta dirigida por Lloyd George, a las colonias autónomas de ultramar, dice:

"Estamos hoy bien adelantados en el curso del cuarto año de la guerra.

"A pesar de los numerosos desgarramientos y las numerosas decepciones, estamos también muy adelantados en el camino de la victoria.

"No tengo la menor duda de que los aliados se mantienen firmes, no sólo devolverán la paz a Europa, sino también darán al mundo una paz duradera.

"Tengo la buena esperanza de que antes de fines de año, la tarea que hemos emprendido, habrá sido completamente realizada".

LA RESPUESTA DE ALEMANIA A LAS PROPOSICIONES DE PAZ DE LOS MAXIMALISTAS

Comentarios de Roma

ROMA, 1.o—Un diario de esta capital dice:

"Aunque la respuesta de los Imperios Centrales a las proposiciones de paz de los maximalistas, ofrece algunas notables diferencias con las informaciones que han circulado, la opinión general no se ha modificado. La opinión pública italiana juzga que esa respuesta está conforme con el juicio ya emitido por los países aliados. Se observa que las proposiciones de los maximalistas han sido rechazadas en dos puntos principales.

En cuanto al concepto de los maximalistas, el plebiscito es aceptable por las razones que ha expuesto Alemania. Esto es peor, porque se reduce a volver al "statuquo" de antes de la guerra, sin resolver ninguna de las cuestiones que la originaron ni ninguna de aquellas originadas por la guerra.

"Se hace observar también que la cuestión de las indemnizaciones ha sido convertida por los Imperios Centrales por una grosera maniobra en su propio beneficio, sin excluir de esto a los países que han sido devastados, despojados y destruidos por la invasión. En cambia se basa esta actitud en el mantenimiento de los prisioneros de guerra, pues Alemania calculaba que habiendo tenido tres millones de prisioneros podría de este modo exigir una gran indemnización".

SOBRE EL ANUNCIADO VIAJE DE LLOYD GEORGE A PARIS

LONDRES, 1.o—"The Manchester Guardián" declara que sabe de muy buena fuente de que el gobierno británico considera que las proposiciones elamanas constituyen un movimiento serio y con intenciones definidas. Agrega el diario aludido, de que el gobierno piensa que cuando estas proposiciones sean presentadas oficialmente, Gran Bretaña dará una respuesta razonable y seria. El diario termina su información agregando que Lloy George partirá en breve a Francia con el objeto de estudiar el asunto con M. Clemenceau.

"The Evening News" ha desmentido la noticia publicada por "The Manchester Guardián".

VON KUHLMANN PRESENTARA UN INFORME SOBRE LAS NEGOCIACIONES DE PAZ CON RUSIA

LONDRES 1.o — Los diarios holandeses anuncian que el comité de Relacioes Exteriores del Reichstag se reunirá el Miércoles en Berlín, y que el Comité Principal se reunirá el Jueves.

A estas dos reuniones, von Kuhlmann presentará un informe sobre las negociaciones de Brest-Litovsk.

Restablecimiento del comercio marítimo ruso alemán

LONDRES 1.a — "The Times" publica el siguiente despacho de Petrograd:

"Las delegaciones navales alemana y maximalista llegaron a un acuerdo para proceder desde luego a la reanudación del comercio marítimo ruso-alemán".

Con referencia a este mismo asunto, "The Daily Express" anuncia que el Gobierno ruso ha tomado medidas para proteger a los buques alemanes contra los submarinos británicos.

OPINIONES DE LA PRENSA ALEMANA SOBRE LAS CONFERENCIAS DE BREST-LITVOSK

AMSTERDAM, 1.o — En vista de los resultados de las últimas conferencias sobre paz celebradas en Brest-Litvosk, el diario "Deutsche Kurier", dice:

"Los representantes alemanes han cuidado de los intereses germánicos tan hábil y firmemente como ha sido posible".

"Der Deutsche Tages Zeitung" dice:

"Alemania debe procurarse ahora únicamente de los votos de los pueblos de las regiones ocupadas y que no han sido fanatizados en contra de Alemania por la propaganda extraña.

"Die Vossische Zeitung":

"Los delegados rusos variaron decididamente de los puntos de vista sostenidos por los alemanes. La política alemana no tendrá resultados en el sentido de llegar a un acuerdo durable ni inteligencia con el pueblo ruso".

El "Vorwaerts":

"Los Imperios Centrales han adoptado la fraseología rusa pero no su espíritu. Debe garantizarse con mucha sinceridad la plena independencia de las poblaciones afectadas".

DECLARACIONES DE UN PERSONAJE SOBRE LOS DESEOS DEL PUEBLO ALEMAN ANTE LA PAZ

BERNA, 1.o — Un personaje declaró en una entrevista que toda Alemania desea la paz. Los pangermanistas la desean con conquistas; otros sin ella, como los jefes del ejército, excepto el Kaiser y von Hindenburg.

OPINIONES DE UN DIARIO NEOYORQUINO SOBRE LAS PROPOSICIONES DE PAZ DE LOS IMPERIOS CENTRALES

NUEVA YORK, 1.o — "The New York Times" publica la siguiente información:

"En los círculos oficiales se considera que los aliados contestarán a las ofertas de paz hechas por los teutones.

"Mr. Lloyd George irá a Paris a consultar con M. Clemenceau la situación producida por la oferta alemana.

"En los círculos del gobierno norte-americano se teme que las proposiciones alemanas encierren una trampa.

"El Estado Mayor del Ejército considera el movimiento como un nuevo signo de debilidad militar de los austro-alemanes".

Economía y finanzas en la guerra

Las entradas de Inglaterra durante el año 1917

LONDRES 1.o — Las entradas habidas en el último trimestre ascienden a la suma de 145.428,273 libras esterlinas. Durante el último trimestre del año pasado, estas entradas alcanzaron a 129.217,712 libras esterlinas, lo que da un aumento en este año de 15,210,551 libras.

Las entradas percibidas durante los nueve primeros meses del año 1917, ascendieron a 400.050,305 libras esterlinas; en el mismo período del año anterior, estas entradas sumaron la cantidad de 293.140,611 libras, lo que arroja un aumento de 107.509,892 libras en el año 1917.

CARGAMENTOS DE TRIGO PARA FRANCIA

BUENOS AIRES, 1.o—Se encuentran listas para partir a Francia, las chatas "Bermudas", "Antillas" y el remolcador "Liniers", conduciendo los primeros cargamentos de la actual cosecha.

NUEVO EMPRESTITO ITALIANO

ROMA, 1.o—Ha salido un decreto que ordena un nuevo empréstito nacional al 5 o|o. Las subscripciones se iniciarán el 15 de Enero, y terminarán para los italianos el 15 de Abril.

Lo que ha gastado Francia en la guerra desde sus comienzos

PARIS, 1.o—El costo de la guerra para Francia asciende hasta el 1.o de Enero de 1918 a la suma de 30.000 mil millones de francos. En esta cantidad figuran 8.000 millones que han sido gastados durante el año 1917. El costo diario de la guerra ascendió a más de veinte millones diarios, lo que representa un aumento de más de 26 o|o sobre 1916.

El Ministerio de la Guerra ha gastado 3.400 millones; el Ministerio de municiones, 2.400 millones. La renta en el mismo período alcanzó a 1.200 millones de francos.

Los fondos necesarios para el balance han sido adelantados por el Banco de Francia.—**Lincoln Eyre.**

La guerra germano-americana

Mensajes de felicitación recibidos en la Casa Blanca

WASHINGTON, 1.o— En la Casa Blanca se recibieron anoche mensajes de felicitación de los Presidentes de Panamá, Uruguay, Bolivia y Cuba. También Grecia, Italia, Francia e Inglaterra han enviado mensajes haciendo votos por la libertad y confían en que los aliados triunfarán en el año 1918.

La neutralidad en la enseñanza

BUENOS AIRES, 1.o—Con motivo de la queja de un Ministro diplomático, de que un profesor de un establecimiento de educación nacional, había vertido frases despectivas contra su país, el Ministro de Instrucción, después de ordenar una investigación, de la que resultó que el cargo era infundado, expidió un decreto pohibiendo a los profesores emitir desde la cátedra, apreciaciones sobre los países beligerantes, mientras dure la guerra actual

La América Latina ante la guerra

REGRESA A BUENOS AIRES EL ABATE DUBESCAT

BUENOS AIRES 1.o — Ha regresado de su jira por las provincias andinas y por Chile el presbítero francés M. Oliver Dubescat.

La situación en Rusia

Derrota de los maximalistas en el sud-oeste

Informaciones suecas

NUEVA YORK 1.o — De Estocolmo se ha recibido la siguiente información:

"El "Dagens Nyheter" ha recibido la siguiente información de Petrograd, por la vía de Haparanda:

"Las tropas ukranianas y los cosacos han librado una gran batalla en el frente sudoccidental, contra los maximalistas. Los cosacos deshicieron completamente a los maximalistas; les tomaron 400 prisioneros, se apoderaron de ocho cañones y de 328 ametralladoras. Los cosacos persiguieron a los maximalistas después de la batalla".

RUMORES SOBRE INTENTO DE ASESINATO DE LOS JEFES MAXIMALISTAS

NUEVA YORK, 1.o— Según informaciones recibidas de Petrograd, circulan en esta capital rumores de que se está preparando un atentado contra la vida de Lenine y Trotzky. Este complot habría sido organizado por los anti-maximalistas. En ciertos círculos se dice que estos rumores carecen de fundamento.

LA CONSPIRACION CONTRA EL GOBIERNO MAXIMALISTA DEBERIA HABER ESTALLADO AL ARRIBO DE LA DELEGACION ALEMANA A PETROGRAD

Noticias de Haparanda

NUEVA YORK, 1.o—"The Times" ha recibido de Haparanda la siguiente comunicación:

"Los diarios de la tarde de Rusia dicen que la nueva conspiración contra algunos miembros del gobierno debería haber estallado, con el objeto de dar muerte a las personas designadas, cuando la delegación alemana arribara a Petrograd.

FALTA DE PROTECCION EN QUE SE ENCUENTRAN LOS HABITANTES DE LOS PAISES ALIADOS EN PETROGRAD

LONDRES, 1.o— Noticias recibidas de Petrograd por la vía postal anuncian que en la crisis política que aflige a Rusia contrasta el absoluto abandono en que se encuentran los aliados con la posición omnipotente de los alemanes dentro de Petrograd.

Los residentes norte - americanos, franceses y británicos carecen de la menor protección.

EL SENADO ITALIANO APRUEBA UN VOTO DE CONFIANZA AL GOBIERNO

ROMA, 1.o— En la sesión de la Cámara de Senadores el Premier señor Orlando pronunció un espléndido discurso en el cual reafirmó los conceptos que ya había expresado en la Cámara de Diputados sobre la paz. Declaró que la única paz posible para Italia era una paz justa y no la paz alemana.

El senador Scialoia propuso a la Cámara un voto de confianza en el Gobierno, que fué aprobado por unanimidad.

La guerra en el Mar

COMUNICADO BRITANICO

LONDRES, 1.o — (Oficial). El dragador de minas "Arbutus" y el vapor armado "Orive" fueron torpedeados y hundidos por submarinos alemanes.

El comandante del "Arbutus", un oficial y siete tripulantes han desaparecido. Toda la tripulación del "Orive" fué salvada.

Submarinos austro-alemanes destruidos en 1917

NUEVA YORK, 1.o— Semi-oficialmente se anuncia que en los primeros 10 meses de 1917 fueron destruídos el doble de submarinos que durante todo 1916. El total de submarinos enemigos dejados fuera de combate se estima entre un 40 y un 50 o|o.

Más del 40 o|o de los vapores mercantes armados consiguieron escaparse después de haber sido atacados.

VENDO

Chacra de 43 hectáreas

Regadas, a 1 hora FF. CC. de Santiago, 5 cuadras de viña y arboleda. Deuda a la Caja $ 40,000.

FACILIDADES DE PAGO

TRATAR:

Gregorio Santa Cruz

HUERFANOS 1168 -:- CASILLA 242

528-2-a

LLEGARON LOS AUTOS
MITCHELL

Construídos especialmente para los malos caminos y cuestas, 6 cilindros, ascensión con magneto Bosch blindado, con la funda para los cojines y una rueda de repuesto con forro y cámara.

PRECIO: $ 7,000., oro
Verlos sucursal
CATTORETTI y Cía.
PIDANSE CATALOGOS
Ahumada 281 :-: Santiago :-: Casilla 69 :-: Teléfono Inglés 2897 :-: Nacional 137 :-: Viña del Mar, Casilla N.o 129
Agente General en la República de Chile
Sotovía, Vivalda y Cía.
519-2-a

La guerra en Asia y Africa

COMUNICADO BRITANICO

LONDRES, 1.o — (Oficial).— En el teatro de operaciones de la Palestina, nuestras tropas han conseguido interponer entre el enemigo y la ciudad de Jerusalén cuatro fuertes posiciones, en lugar de una que existía ante el último serio ataque con el objeto de reconquistar la ciudad emprendido por los turcos con la ayuda de los alemanes.

El avance británico se dirije ahora en dirección al nor-oeste de Jerusalén. En estas operaciones nuestras tropas han conseguido ganar siete millas de territorio ocupado por el enemigo.

COMUNICADO BRITANICO

LONDRES 1.o (Oficial). — En el frente de operaciones de la Palestina, nos apoderamos el Domingo de Lei-Bethel, situado a dos millas al nororiente de Birehel. También ocupamos a Bireh, situado a una milla en el camino de Nablus, y a Khelburg, distante una milla al occidente de El Balua y Janiah y Raskerker, situados a 7 millas al noroeste de Bireh.

En el sector de la costa, una patrulla llegó hasta Khul, situado a doce millas al oriente de Jaffa, y destruyó un depósito de municiones de artillería.

Una información reciente demuestra que en las operaciones del Viernes y Sábado el enemigo sufrió una seria derrota. Parece que el Jueves los alemanes, apoyando a los turcos, intentaron llevar a cado a una milla en el camino de cuperar Jerusalén y atacaron vigorosamente desde Woam durante todo el día Jueves, prolongándose el ataque por 26 horas.

Un inmediato contra-ataque llevado a cabo por nuestras tropas contra el flanco occidental de las tropas turcas, nos permitió progresar dos y media millas por un terreno sumamente dificultoso.

El Jueves, viendo que el ataque turco había terminado, iniciamos un avance general por el camino de Rablus, por el lado norte del camino, y obligamos a retirarse al enemigo.

El Viernes en la mañana, nuestras tropas establecieron su línea avanzada pasando por Burkah-Rat et Tasunieh, Ram, Allah et Tireh y Wada el Kelb. Así, el intento de los turcos de apoderarse nuevamente de Jerusalén se resolvió en nuestro favor y nos permitió avanzar siete millas. Ahora nos encontramos en posesión de cuatro fuertes posiciones situadas entre el enemigo y Jerusalén, en lugar de una.

Los turcos sufrieron serias bajas en su ataque. Solamente los muertos se estiman en 1,000 y los prisioneros alcanzan a 600; también nos apoderamos de 20 ametralladoras.

En los Balkanes

LOS DISCURSOS DEL REY FERNANDO DE RUMANIA

Comentarios de los diarios franceses

PARIS 1.o — Los diarios encomian los discursos pronunciados por el Rey Fernando de Rumania en Jassy. Según los diarios, en el primero de estos discursos, el Rey no hizo mención al armisticio, lo que prueba que el Gobierno británico se rehusó a sancionarlo. En el segundo de estos discursos, se anunció que Rumania no estaba dispuesta a abandonar las aspiraciones por las cuales había entrado a la guerra.

Los diarios declaran que este lenguaje no es de resignación, y, sí, de fuerza conciente y de voluntad.

COMUNICADO FRANCES

PARIS 1.o (Oficial). — En el frente de la Macedonia, en el lago Doirán, las baterías británicas iniciaron un intenso fuego destructivo y bombardearon las posiciones enemigas situadas al nor-oeste de Monastir.

El enemigo nos ha bombardeado en un frente de seis kilómetros.

En Zenvi, los aviadores franceses bombardearon la estación.

Informaciones generales

El mensaje de Navidad de Lloyd George al Presidente Wilson

LONDRES, 1.o—Lloyd George dirigió al Presidente Wilson el siguiente mensaje, con motivo de año nuevo:

"Me es particularmente grato enviar un mensaje de agradecimiento a la Marina norteamericana, por sus valiosos servicios prestados durante el año trascurrido y saludar al joven ejército norteamericano que se estrena a fin de tomar un sitio en la lucha por la libertad. Ponemos nuestra esperanza en ese ejército cuya ayuda reforzará considerablemente a los aliados en la lucha por la civilización. Estamos convencidos que cuando llegue el momento, ese ejército se mostrará digno de sus grandes tradiciones y contribuirá a obtener el triunfo de la causa a la cual se ha consagrado".

PRORROGA DE LA MORATORIA DE LOS SEGUROS

PARIS, 1.o—Por una moción del Senado ha sido prorrogada por un trimestre la moratoria referente a los seguros.

INTENSO FRIO EN EL SUR DE FRANCIA

PARIS, 1.o—En la región del Sud-Este de Francia ha habido un intenso frío.

LLEGADA DEL GENERAL SARRAIL

El general Sarrail llegó procedente del frente de operaciones de Salónica. Pasará las vacaciones en Montauban.

INTERPELACION AL GOBIERNO POR LOS SOCIALISTAS FRANCESES

PARIS, 1.o—El grupo socialista interpelará al gobierno sobre los rumbos impresos a su conducta diplomática y militar.

Llamado de la clase de 1919 en Francia

PARIS, 1.o—El Senado votó el proyecto de ley por el cual se llama a la clase de 1919.

BOMBAS EXPLOSIVAS ARROJADAS POR LOS ALEMANES

BESANCON, 1.o—En toda la región los alemanes lanzaron últimamente bombas explosivas con gases venenosos, las que han producido numerosos accidentes.

El incremento de las construcciones navales en Italia

LONDRES 1.o — Un corresponsal del "Yorkshire Post" dice que en razón de los abastecimientos de metal prometidos por Inglaterra a Italia y a la amalgamación de todos los recursos de Italia, las construcciones marítimas ahora son muy activas en los astilleros de Sestri, Génova, Spezzia, Leghorn, Tarento, Palermo, Cornigilanoligul, Rivaerigosso y Muggiano.

Dos buques de carga, de 3,500 y 8,000 toneladas, respectivamente, fueron lanzados al agua en Nápoles y se han colocado las quillas de varios otros que se arman apresuradamente en el mismo puerto.

"Esto, dice el corresponsal citado, permitirá a Italia vencer sus dificultades actuales de transportes interoceánicos y en el porvenir la hará independiente de las demás naciones en lo que se relaciona con la navegación marítima.

"El proyecto de desarrollo de la marina mercante italiana ha sido igualmente objeto de atención de parte de todos los gobiernos últimos. Se puede, pues, esperar un aumento considerable de actividad en las construcciones marítimas de todo el país".

MENSAJES DE AÑO NUEVO ENVIADOS A "LE MATIN"

PARIS, 1.o—"Le Matin" ha recibido los siguientes mensajes de año nuevo:

De Lord Derby:

"Espero que en 1918 las tropas aliadas han de regresar a sus hogares después de haber hecho triunfar el derecho sobre la fuerza garantizando la paz y no solamente nuestras vidas sino las de nuestros hijos y nietos".

De Lord Robert Cecil:

"El pueblo francés, como su hermano el británico, afrontaron juntos un año de dura prueba; pero esta misma fuerte adhesión los conducirá a la victoria".

TELEGRAMAS CAMBIADOS ENTRE EL REY DE ITALIA Y EL PRESIDENTE DE FRANCIA

PARIS, 1.o—Con ocasión del nuevo año, el rey Víctor Manuel y el Presidente Poincaré, cambiaron telegramas de felicitación en que hacían votos sobre la confianza que tenían en la victoria.

MODIFICACION DE LOS PRESUPUESTOS PROVISIONALES

PARIS, 1.o—La Cámara aceptó la modificación de los presupuestos provisionales.

Kharkoff otra vez en poder de los ukranianos

NUEVA YORK, 1.o — De Petrograd se ha recibido la siguiente información:

"La ciudad de Kharkoff está nuevamente en manos de los ukranianos. La guarnición maximalista ha sido desarmada.

Se han recibido noticias contradictorias sobre una nueva batalla que se dice celebrada entre maximalistas y cosacos. A Petrograd han llegado tan escasos detalles, que es imposible apreciar los resultados".

Saludos de Lloyd George a los aliados

LONDRES, 1.o—El primer Ministro, Mr. Lloyd George, con motivo del año nuevo ha enviado cordiales mensajes al Presidente Wilson y los primeros Ministros, Italia, Japón, Serbia, Rumania, Portugal y Grecia.

En estos mensajes manifiesta Mr. Lloyd George que la esperanza del género humano descansa sobre el triunfo de la causa aliada, agradece a los ejércitos y marinas de esos países por el coraje desplegado en el curso del último año y su determinación de continuar la lucha hasta que la justicia sea hecha y el mundo desembarazado de la dominación de una autocracia militar cuya derrota es necesaria para una paz duradera.

"Estamos firmemente convencidos, agrega, que el nuevo año será testigo de la victoria de la libertad".

En el mensaje que dirige a Italia, dice:

"La resistencia victoriosa, a pesar de los reveses recientes, opuesta por las tropas italianas en el curso del último mes a los asaltos encarnizados del enemigo ha causado justa admiración en el mundo entero.

"Estoy seguro que Italia, no solamente repetirá todos los ataques ulteriores, sino que antes de mucho llevará otro golpe poderoso que contribuirá no solamente a la liberación de su propio país, sino a aquella parte de Europa amenazada largo tiempo por la dominación militar".

Los efectivos con que cuentan los Imperios Centrales

ESTOCOLMO, 1.o—Se estima que Alemania tiene seis millones de soldados en efectivo, incluso las reservas estratégicas que ascienden a un millón y medio de hombres de la Landsturm, y 600,000 que han sanado de sus heridas.

Los hombres de 18 años enlistados se entrenan en sus pueblos, mientras que las clases de mayor edad, que han sido llamadas, comprenden personas hasta de 45 años. Los que han pasado esa edad durante la guerra han sido licenciados.

La potencia militar alemana de la nueva reserva anual se puede avaluar en 700,000 hombres, en los que están comprendidos los ciudadanos cuya edad llega hasta los 55 años.

La pérdida total sufrida por los alemanes puede estimarse en cuatro millones y medio de hombres.

Austria cuenta con un efectivo de 2.750,000 hombres, incluso un millón de la Landsturm. Los ciudadanos son llamados cuando cumplen los 18 años de edad, y lo son los que tienen hasta 45 años. Pero gradualmente las autoridades se han visto en la necesidad de llamar al servicio a los hombres hasta de 52 años.

En 30,000 hombres puede estimarse los que anualmente sanan de sus heridas y vuelven a ser un elemento efectivo, y pasan a formar en las reservas, las que por otra parte han llegado a su límite.

te la guerra n han sido licenciados. el Austria se pueden calcular en tres y medio millones de hombres.

Bulgaria tiene un efectivo que se puede calcular en medio millón, incluso también la Landsturm.

Los informes de Turquía sobre las fuerzas con que cuenta esta nación no son dignos de crédito.

El total de los gastos de guerra de Alemania, incluso los del Imperio y de cada Estado por separado y de las Municipalidades, junto con los del empréstito de la guerra, ascienden a 100.000 millones de marcos. Se estima que el término medio del costo de la guerra asciende a 500 millones de marcos por mes.

Los empréstitos de guerra austriacos alcanzan a 43.000 millones de coronas.—**Cecil Brown.**

Los recursos de Gran Bretaña y Alemania en la guerra

NUEVA YORK, 1.o—La llegada de 1918, encuentra a Gran Bretaña con un aumento considerable en su poder, mientras que el de Alemania ha llegado a su límite máximo.

El Kaiser cuenta ahora con cinco millones de hombres y el Austria con 2.750,000 y Bulgaria con medio millón.

Inglaterra tiene más de tres millones y tiene una enorme reserva. Su armada y servicios aéreos han sido considerablemente reforzados y la producción de municiones excede a todo consumo.

La victoria no podrá ser obtenida manteniéndose a la defensiva. Gran Bretaña ha debido contribuir también a aliviar la carga que pesaba sobre Italia, que necesitaba de ayuda. De qué medios se valdrá Gran Bretaña para proseguir la guerra, es una cuestión que no se puede contestar en detalle, pero según las informaciones generales, de las cuales las personas que piensan pueden deducir ciertas conclusiones, lo que Gran Bretaña ha hecho con una población de 48 millones, debiendo levantar y mantener sus ejércitos, admite una favorable comparación con lo efectuado por Alemania, que cuenta con 70 millones de habitantes y 45 años de preparación. Los británicos han puesto tres millones de soldados contra cinco millones que ha levantado Alemania; además los alemanes trabajan todos detrás de sus líneas de batalla, mientras los ingleses deben pelear en Francia, Italia, Grecia, Palestina, Mesopotamia y Africa Oriental, fuera de la gran cantidad de tropas que se mantiene para la defensa interior del país.

Alemania ha llamado a todos sus habitantes entre los 19 y 45 años, mientras que Inglaterra solamente a los que están comprendidos entre los 19 y 41 años.—**James Tuohy.**

ESPAÑA

MADRID 1.o— **La combinación ministerial.** — El presidente de la Cámara, señor Villanueva, ha desmentido la noticia sobre una próxima nueva combinación ministerial, de la que se ha hablado mucho en el último tiempo.

Los temporales continúan. — Han continuado fortísimos los temporales, trastornando las comunicaciones y agravando aún más los inquietantes problemas de las subsistencias.

venga una dictadura militar.

MADRID 1.o — **Las elecciones de senadores y diputados.** — Oficiosamente se anuncia que las elecciones de senadores se verificarán el 3 de Febrero, y las de diputados, el 27 del presente.

MADRID 1.o — **El frío.** — El frío, que se ha sentido en los últimos días, se ha intensificado en forma alarmante. A pesar de los esfuerzos que hacen las sociedades de beneficencia dirigidas por la reina, han ocurrido numerosas muertes en las calles de la ciudad. Las sociedades de socorros reparten diariamente tres mil comidas para los pobres.

En ciertas regiones el frío ha sido riguroso, marcando el termómetro 20 grados bajo cero. Como consecuencia de las nevadas, la circulación de los trenes se hace cada día más difícil. Los telégrafos están interrumpidos y numerosos servicios públicos han sido paralizados.

MADRID 1.o — **Excitación en provincias.** — Los republicanos y los socialistas se manifiestan descontentos. El Gobierno toma medidas para prevenir las agitaciones en provincias, que amenazan degenerar en un verdadero movimiento revolucionario. El diputado Lerroux ha declarado que es el momento para que los que se dicen revolucionarios prueben que lo son realmente.

MADRID 1.o — **La crisis de los transportes.** — La situación general es realmente grave. Como consecuencia de la crisis de los transportes, el carbón y otros artículos han llegado a precios exorbitantes.

La disolución de las Cortes. — El próximo Jueves, el Primer Ministro, señor García Prieto, someterá a la consideración del Rey Alfonso el decreto por el cual se ordena la disolución de las Cortes.

Llegada de trigo argentino. — El señor García Prieto ha anunciado que dentro de pocos días llegará a España la primera remesa de trigo argentino, perteneciente a la actual cosecha.

Entrevista entre el señor Dato y el Ministro de Guerra. — El ex-Ministro señor Dato y el Ministro de la Guerra, La Cierva, han celebrado una larga conferencia, que ha motivado los más variados comentarios entre los círculos políticos.

Los rumores sobre divergencias entre España y los aliados. — El jefe del Gabinete, señor García Prieto, ha desmentido los rumores referentes a una posible divergencia entre los aliados y España.

La disolución de las Cortes. — El Primer Ministro ha declarado que el Viernes será dado a la publicidad el decreto de disolución de las Cámaras, que establece que las próximas elecciones deberán realizarse el 27 de Enero.

Declaraciones del ex-Ministro de Instrución, señor Bergamin. — El ex-Ministro de Instrucción, señor Bergamin, ha declarado que la situación política es grave, pues el Gobierno carece de autoridad para prohibir la organización de las Juntas de Sargentos, habiendo autorizado a las Juntas de Defensa de Oficiales, cuyas organizaciones infringen la Constitución. El señor Bergamin censuró la presencia de los separatistas en el Gobierno, y declaró que es probable que sobre-

MADRID, 1.o— **La publicación del decreto de disolución de las Cortes.**— En los círculos ministeriales se asegura que el decreto que disuelve el Parlamento será promulgado el Jueves. Interrogado al respecto el jefe del Gabinete, señor García Prieto, guardó reserva; pero ya se han celebrado varias conferencias con el objeto de preparar las próximas elecciones.

SANTANDER, 1.o—**Pueblos bloqueados por la nieve.**— Las aldeas de las cercanías se encuentran bloqueadas por la nieve. Tres casas se han hundido por efecto del peso. Los lobos hambrientos han llegado hasta muchos pueblos.

CARTAGENA, 1.o—**Conflicto entre la Sociedad hidro-eléctrica y los industriales.— 25,000 personas sin trabajo.**— En toda la región minera se ha vuelto a reproducir un concicto entre la sociedad hidroeléctrica y los industriales. La Sociedad cortó la energía eléctrica a muchas industrias que han tenido que suspender sus labores. 25,000 personas han quedado sin trabajo.

BRASIL

RIO DE JANEIRO, 31.—**Se prolonga el estado de sitio en Río de Janeiro.**— El Poder Ejecutivo se propone prolongar por seis meses el estado de sitio, pues hoy día se cumple el plazo de la aplicación de esa medida.

Las festividades de Año Nuevo. —Se anuncian varias fiestas con motivo de la terminación del año y del comienzo del próximo.

Entre estas fiestas figura, una recepción en el Club Militar, a la que serán invitados las principales familias de esta capital.

Se proyecta el raid Buenos Aires-Río de Janeiro. —El diputado señor Mauricio La Cerda, presidente del Aero Club, proyecta la realización, en una fecha futura, un importante raid de aviación, cuyos extremos serían las capitales de Buenos Aires y Río de Janeiro.

En el próximo viaje, del diputado La Cerda, a la capital argentina, tratará de estudiar esta iniciativa con las autoridades y directorio del Aero Club de Buenos Aires.

La Escuela del Estado Mayor se clausura.— El Ministerio de la Guerra ha firmado un decreto por el que cierra la escuela del Estado Mayor del Ejército.

Exposición de Trabajos.— Durante el presente mes permanecerá abierta la exposición de trabajos de la Escuela de Bellas Artes.

RIO DE JANEIRO 1.o — **La aprobación de los presupuestos.** — Las Cámaras han aprobado el presupuesto de gastos y entradas para el año 191 . Según estos presupuestos, las rentas en oro ascienden a 125,328 contos y los gastos a 84,456, lo que da un saldo de 40,872 contos. Las rentas en papel ascienden a 448,213 contos, y los gastos a 462,501. Estas sumas, convertidas en oro, dan un saldo de 67,167 contos.

El arbitraje obligatorio entre el Brasil y el Uruguay. — El Presidente Braz sancionó la convención de arbitraje obligatorio entre el Brasil y el Uruguay.

La lucha por la Presidencia del Estado de Río Janeiro. — En los círculos políticos se da como seguro el triunfo de la candidatura de don Nilo Pecanha para Presidente del Estado de Río de Janeiro, y la de don Ramiro Braga para vicepresidente. En caso que el triunfo acompañe a estos caballeros, en las urnas, se dice que el señor Braga asumirá el mando, ya que el señor Pecanha está imposibilitado para hacerlo mientras esté a cargo del Ministerio de Relaciones Exteriores.

Llegada del presidente del Centro de Industria y de Comercio. — Llegó a ésta capital el presidente del Centro de Industrias y de Comercio, don Ermelindo Leao. El objeto del viaje del señor Leao es conseguir el aumento del tonelaje de los buques del Lloyd Brasileño, que hacen el servicio con los puertos del Estado de Paraná.

La recepción presidencial. — A causa del estado de guerra en que se encuentra el país, se ha suspendido la recepción que se efectúa todos los años en el Palacio Presidencial con motivo del Año Nuevo.

(Agencia Americana)

ESTADOS UNIDOS

Desde Nueva York

(De nuestro corresponsal, por cable)

EL APRESTO DE LOS SUBMARINOS

EL FRIO OBLIGA A INTERRUMPIR LOS EJERCICIOS

NUEVA YORK, 1.o—De los seis submarinos que constituyen nuestra flotilla, cinco están ya listos para emprender su viaje. El que falta está aún en el dique, donde espera la colocación de los aparatos de telegrafía inalámbrica.

Los ejercicios que habitualmente hacían los submarinos para contemplar el entrenamiento de sus tripulaciones han sido suspendidos últimamente a causa de la crudeza de la temperatura.

El térmometro marcó anoche 23º centígrados bajo cero, lo cual constituye un record.

Por la misma causa tampoco ha sido posible en New London el tráfico en la bahía; el mar está helado. Hace tres días que se encuentra aislado el "Chacabuco" en su fondeadero.

El coronel Dublé practicó ayer una visita a la escuadrilla.

APLAUSOS A LA CANCILLERIA CHILENA

He podido recoger complacidasimpresiones en los círculos periodísticos y en todas partes respecto de la actitud de la Cancillería chilena, al excusarse de autorizar a sus representantes diplomáticos para hacerse cargo del archivo de lasLegaciones alemanas en el Ecuador, el Brasil y Bolivia, con ocasión de la ruptura de relaciones diplomáticas de esos países con el Imperio.

EL ASUNTO DE LOS TRANSPORTES

Para mañana espero estar en condiciones de remitir a ese diario una información detallada y completa acerca del interesante negocio de los transportes marítimos, que está en este país tan de actualidad como sabemos que está en Chile, especialmente ahora que nuestros agricultores se encuentran ante el problema de movilizar sus productos al extranjero.

¡FELIZ AÑO!

Llegue hasta los lectores de "La Nación" un cordial saludo de Año Nuevo del corresponsal en los Estados Unidos.

WASHINGTON 1.o — **El encallamiento del transporte argentino "Pampa".** — El transporte argentino "Pampa", impulsado por la galerna, encalló en la costa norteamericana del Atlántico.

Los guardas encargados del salvamento, llevaron desde estaciones próximas, aparatos salvavidas.

Se cree que el "Pampa" lleva apara Estados Unidos una misión económica argentina.

NUEVA YORK 1.o — **Los cambios.** — El cambio sobre Londres se fijó hoy a 4.75 3|16; el de París sobre Londres, a 27.62; el de Londres sobre París a 27.21, y el de París sobre Génova a 68 1|4.

Los efectos del terremoto

NUEVA YORK, 1.o— El ex-Alcalde de San José ha enviado los siguientes detalles sobre el terremoto de Guatemala:

"La Legación norte-americana y los consulados han sido seriamente dañados. El 40o|o de las casas de la ciudad han quedado averiadas, muchas han sido demolidas y otras se han hundido.

"Han quedado en un estado inhabitable la penitenciaría, las oficinas ministeriales y muchas iglesias. Gran número de malhechores que pretendieron aprovecharse del pánico para huir, fueron fusilados.

El presidente ordenó a los habitantes desalojaran la ciudad.

Los fuertes temblores continúan con intervalos de cinco minutos.

Los muertos se estiman en mil. Todos los alambres telegráficos y telefónicos con el interior están cortados.

El buque enviado por la Cruz Roja norteamericana partió de Nueva Orleans a Puerto Barrios. Otro barco con socorros lo seguirá prontamente.

GUATEMALA

Telegramas del Ministro de Relaciones de Gran Bretaña al Presidente

LONDRES 1.o — El Ministro de Relaciones de Gran Bretaña, Mr. Balfour, ha dirigido al Presidente de Guatemala el siguiente telegrama:

"Con ocasión del último terremoto, me apresuro a transmitir a Vuestra Excelencia, en nombre del Gobierno británico, la expresión de su profunda simpatía para el Gobierno y pueblo de Guatemala, en presencia de la gran calamidad de que son víctimas, y me tomo la libertad, en mi nombre personal, de asociarme a esa actitud".

ARGENTINA

BUENOS AIRES 1.o — **El concurso anual del Centro de Arquitectos.** — La Sociedad Central de Arquitectos ha abierto las bases para el 12 concurso anual, llamado "Estímulo Arquitectura", correspondiente al año 1918.

El certamen de los estudiantes tiene el tema "Comedor de verano y gran club náutico sobre el río Luján", con un premio de una medalla de oro y 700 pesos en dinero.

Para la categoría de dibujantes el tema es: "Dibujo de una alfombra de salón de un ministerio de agricultura", con premios de una medalla de oro y 200 pesos en dinero.

Las festividades de año nuevo.— Con las ruidosas manifestaciones de costumbre, el pueblo de la capital despidió el año viejo.

Dadas las doce, se oyó en todas partes el estruendo producido por los petardos, pitos, cohetes, tiros, sirenas con que la gente manifestaba su entusiasmo a la llegada del nuevo año.

Un numeroso público circuló toda la noche por la Avenida de Mayo.

Igualmente se notó gran afluencia de gente en el nuevo balneario municipal.

LA AMERICA LATINA EN 1917

Estudio de "La Prensa"

BUENOS AIRES 1.o— Los diarios de la capital publican números extraordinarios en que exponen la situación de la República al finalizar el año.

Entre los datos estadísticos, resalta el que muestra la situación monetaria del país, que se encuentra en el mismo estado que antes de la conflagración europea.

Hace notar que a pesar que la circulación del papel moneda ha aumentado, la garantía de oro no ha disminuído. En Diciembre de 1913, la circulación de billetes alcanzaba a 823 millones, contra 263 millones de pesos oro, representando una garantía de 72.63 por ciento. En el mismo mes del año 1917, la circulación de billetes alcanzaba a 13 millones, pero el oro en caja exclusivamente depositado para la conversión ascendía a 326 millones de pesos oro, que importaba una garantía de 73.31 por ciento.

"La Prensa" analiza bajo sus aspectos económico y político a los países americanos, reseñando los sucesos de mayor relieve ocurridos durante el año 1917. "A través de ellos, dice, se descubre una incipiente pero firme evolución en estos pueblos de orden económico y una definida tendencia en el orden político, para buscar cada cual su propio engrandecimiento, desenvolviendo su acción independiente, aunque para prestarse mutua ayuda, para confraternizar en un orden superior.

"Por este camino, las diferencias que afectan a estas nacionalidades, serán siempre fácilmente resueltas y América puede ir serena y tranquila hacia el ideal que soñaron sus grandes creadores".

Respecto de la política interna de Chile, y refiriéndose a las próximas elecciones donde lucharon la alianza liberal y la coalición conservadora, dice:

"Estos partidos incluyen en sus programas la ejecución de grandes aspiraciones nacionales y ponen en juego todos sus recursos para la lucha.

"Es imposible predecir el triunfo, pero sin ser profeta se puede afirmar que la alianza liberal tiene asegurados varios éxitos.

"Cuando estalló la guerra europea, la crisis económica en Chile, era de tal naturaleza que amenazaba convertirse en una catástrofe. La industria salitrera había paralizado sus funciones y muchos comercios que vivían a su amparo, cerraron sus puertas; pero vino la guerra, y aunque el bloqueo de Alemania privó al salitre de su mejor mercado de consumo, hubo una gran demanda para las industrias de armamentos; con esto la producción alcanzó la enorme cifra de 2.876,900 toneladas, a la que no se había llegado jamás, lo que ha permitido repartir cuantiosos dividendos y acumular grandes reservas para los casos de emergencia.

Otro tanto puede decirse de la industria del cobre, que crece en tal proporción que hay esperanzas de que Chile vuelva a ser, por lo menos el segundo productor del cobre del mundo".

"Las minas de carbón de Talcahuano se están explotando también con febril actividad, así como las de hierro que estaban paralizadas

"Con respecto a las cuestiones internacionales con el Perú, que se manifestó alborotado, ha vivido serenamente el año que termina.

"A las rivalidades y antagonismos de otras épocas, ha sucedido una real inteligencia, una sólida amistad y un amplio espíritu para contemplar y resolver sus árduos problemas con los vecinos.

"El Perú se inspiró siempre en hace tiempo.

— actos internacionales en razones profundamente justicieras, y persistente y desinteresadamente ha colaborado en todas las obras que significan mejoramiento intelectual y moral en la vida de los pueblos, y ha hecho cuanto le ha sido posible para llegar a soluciones amigables y honrosas en los varios problemas de sus fronteras.

Sólo queda en pie la vieja cuestión de Tacna y Arica, que parece haber mejorado a raiz de las visitas de varios políticos y personajes de ambos gobiernos tendientes a restablecer las relaciones diplomáticas y llegar a un acuerdo, que tal vez sea el aplazar por veinte años la solución del litigio. Estos rumores circularon últimamente".

Propuestas para la compra de dos vapores de la marina mercante. —Han sido abiertas las propuestas para la compra de los vapores "Libertad" e "Independencia" de la Marina mercante argentina.

Solamente se presentaron dos propuestas, cuyos precios oscilaron alrededor de 5.700,000 francos.

Con el objeto de resolver su aceptación o rechazo, la comisión que estudia estos asuntos, se reunirá próximamente.

Una de estas propuestas es atribuída al gobierno francés. Una información oficiosa asegura que las dos serán rechazadas.

Asamblea del Consejo Federal de Trabajadores.— El Consejo Federal ha convocado a los delegados de las asociaciones gremiales y otras adheridas a la confederación de trabajadores, a una asamblea extraordinaria que se realizará el próximo Jueves, con el objeto d convenir la actitud que se debe as mir con motivo de los sucesos qu se vienen produciendo en Avella da y Berisso.

BUENOS AIRES, 1.o — **El nu vo Ministro de Bélgica.**—En E cargado de Negocios de Bélgica h comunicado a la Cancillería qu el Ministro de su país ante el G bierno de Argentina, llegará a Buenos Aires el 10 de Enero.

El Ministro de Bolivia.—El Pr sidente de la República, fijar uno de estos días para recibir a nuevo Ministro de Bolivia, señ Plácido Sánchez.

El accidente el transport "Pampa".—Hasta el momento, e el Ministerio de Marina no se ti nen noticias sobre accidente oc rrido al transporte "Pampa". So mente se sabe que desembarca su cargamento en el puerto de Bo ton, para seguir a Filadelfia a cargar carbón, para regresar a Buenos Aires. Posiblemente en el trayecto entre ambos puertos ha sufrido el accidente anunciado.

La primera reunión hípica de año.—Hoy tendrá lugar la prime ra reunión hípica del año, qu tiene especial atractivo porque s estrenarán los potrillos de do años.

Para esta prueba sobre 800 me tros, se hallan inscritos ya quinc potrillos.

La transfusión de la sangre.— El director del Instituto Model y Clínica Médica, don Luis Agot ha dirigido a los diarios una not relacionada con la transfusión d la sangre.

El doctor Agote hace constar l falta de personas que se prest a ofrecer algunos gramos de s propia sangre para salvar la vid a enfermos graves a quienes po la sola transfusión pueden reco brar la salud.

BUENOS AIRES 1.o — **El en callamiento del transporte de gu rra "Pampa".** — En la Casa d Gobierno se guarda la más compl ta reserva sobre la noticia de l varadura del transporte de guer "Pampa", en un puerto nort americano, del Atlántico. Este b que es comandado por el tenient de navío de la Sota. El "Pampa salió de Buenos Aires para Pue to Rico el 21 de Noviembre, co un cargamento de frutas, lanas cereales consignados a ese paí La última noticia que se tiene s bre la situación del buque se refi re a su llegada a Boston. Se cr que el accidente no tendrá grav consecuencias.

Crédito interno. — El Minist de Hacienda terminará en el cur de la presente semana la oper ción financiera que viene gesti nando sobre la base de la coloc ción de títulos de crédito inter por la suma de cinco millones pesos.

El terremoto de Guatemala. Llamado de "El Diario". — Diario", en su edición de hoy, h ce un llamado a la solidarid americana para acudir en ayu de las víctimas del terremoto Guatemala.

"Ninguna hora más propicia, d ce "El Diario", que la hora tris sima de la desgracia. No podem pedir a todas las naciones americ nas, que están en mala situaci financiera, que hagan lo que ha h cho los Estados Unidos, que acudido en socorro de Guatemal con víveres y dinero. Pero sí, ll mamos a las instituciones partic lares y filantrópicas. Que si americanismo y los sentimient de humanidad existen, que no f ten socorros para Guatemala".

Nuevos disturbios en el frigo fico "La Negra". — En el frigo fico "La Negra", en Avellaneda, han vuelto a producir serios d turbios en la tarde de hoy. Un s ceso sangriento, ha venido a ech por tierra la tranquilidad que había tornado a esta región indu trial. La policía se ha negado a f cilitar informaciones a la prens

Según las declaraciones hech por los vecinos del lugar del s ceso, se sabe que en la tarde f aprehendida una mujer por el h cho de hacer propaganda a fav del movimiento huelguista; grupo de obreros se acercó al age te para protestar de esta aprehe sión, cuando, improvisadament llegó al galope un pelotón de ge darmes, armados de carabinas W chester, que dispersaron a los tr bajadores. Momentos después oyeron tres disparos, que los v cinos atribuyen a los gendarme seguidos de un fuego graneado pr cedente del galpón del establec miento La Negra. El tiroteo prolongó durante 12 minutos, r sultando varios obreros herid incluso dos menores de edad. L tropas de policía no han permit do al público acercarse al lugar d suceso.

Se condena al autor del atent do contra el Presidente Plaza. La Corte ha resuelto definitiv mente el proceso contra Juan Ma drini acusado de haber atenta contra el Presidente Plaza, el de Mayo de 1916. La Corte ha co firmado la sentencia del juez que condena a un año y cuatro mes de prisión.

Movimiento postal. — Según informe de la Dirección de C rreos y Telégrafos, durante el a 1917, se han cruzado por las o cinas postales y telegráficas de República, la cantidad de 918 m llones 232,863 piezas de corre pondencias y 15.681,409 telegr mas.

Propiedad de Renta
vendo en $ 22,000, Calle Andes esquina de Sotomayor. Produce actualmente $ 280 mensuales.
Tratar con
ENRIQUE LILLO, Bandera 92 :-: Teléfono 2122
2136-16-a

Gregorio Santa Cruz
Se encarga exclusivamente por cuenta ajena de la compra-venta de
FRUTOS DEL PAIS, GANADOS, PROPIEDADES.
HUERFANOS 1168 :-: CASILLA 242 :-: CABLES:
Telégrafo: "GREGCRUZ"
4-a

CIGARRILLOS
"Maryland Cabinet"
Son los mejores
118-13-a

MARQUÉS
Cigarrillos Habanos

MUEBLES
de todos estilos y gustos y a precios muy convenientes, encontrará Ud. en la Mueblería
EL CARMEN - San Diego 37
NOTA. — Para viaje hay un inmenso surtido en cajas y maletas.
127-13-a

Delpino y Urzúa - Valparaíso

SUCESORES DE DELPINO Y ANDRADE

Comunicamos a los industriales, comerciantes y principalmente a los agricultores, que hemos establecido en nuestra casa una sección especial de Consignaciones, Representaciones y comisiones en general, contando con excelentes bodegas para frutos del país.

Atenderemos inmediatamente las órdenes que se nos envíen, lo mismo que las consultas que se nos hagan. Anticiparemos fondos sobre los productos que se nos consignen.

Aceptamos la representación de molinos u otras industrias y garantizamos las operaciones que se hagan por nuestro intermedio. 10-a

Agencia de "LA NACION"
EN VALPARAISO
El diario puesto en su casa DIEZ CENTAVOS

Nombre. . . . .
Dirección. . . . .
Por . . . . año, meses. . . .

Recorte este cupón y llenándolo con su nombre y dirección, envíelo a
ALBERTO BUSTOS C.
Representante general
Casilla 781. Cochrane 915.
Teléfono 2144.

Se atiende la contratación de avisos y suscripciones.—Horas de Oficina: de 10 a 12 y de 2 a 6.

ALPARAISO

Festividades de año nuevo.— Con todo entusiasmo esperó el puerto el advenimiento del nuevo año, siendo uno de los números sobresalientes del programa de festividades el gran corso de flores efectuado en la Avenida Pedro Montt, entre la plaza Victoria y el Parque Municipal.

Desde poco después de las nueve, el público empezó a tomar colocación a todo lo largo de las aceras, en el sector citado. Cordones de policía resguardaban el orden e impedían el acceso de los peatones a la calzada.

A trechos el sector había sido iluminado con guirnaldas de lamparillas de colores que corrían de una acera a otra, ofreciendo así la Avenida una perspectiva hermosísima.

Cuerpo de Bomberos.—En reunión verificada últimamente se eligió el siguiente directorio de oficiales generales para el año 1918:

Superintendente, don Juan E. Naylor.

Vice-superintendente, don Carlos Van Buren.

Secretario general, don Carlos E Finlay.

Vice - secretario general, don Eduardo Déves.

Tesorero general, don Alberto Jouve.

Vice-tesorero general, don Pedro C. Smith.

Primer comandante, don Cirilo H. C. Armstrong.

Segundo comandante, don Juan Enrique Lyon.

Tercer comandante, don Felipe Cámera.

En el Instituto Comercial.—Despedida del profesor Strong.— Con una sencilla manifestación de confraternidad fueron ayer despedidos por la dirección y profesorado del Instituto Comercial los alumnos diplomados recientemente y el profesor norteamericano, señor Charles M. Strong, que durante un año ha tenido a su cargo la cátedra de inglés de los cursos superiores de lcolegio.

El señor Strong vino a Chile enviado por la Universidad de Seattle, Wáshington, con el fin de conocer nuestro país y, principalmente de estrechar las relaciones intelectuales entre su patria y la nuestra.

Movimiento marítimo. — Ayer entraron:
El Mapocho, de Eten, el Elena de Taltal, el Huasco de Colón y el Pisagua de Coronel.

Mañana son esperados:

El Rosita, de Chañaral; el Lircay, de Iquique y el Fresia, de Caleta Buena.

Próximas llegadas:

El Syland, de Estados Unidos, debe llegar a principios de Enero, más o menos.

El Cedar Branch, de Liverpool, debe llegar a mediados de Enero, más o menos.

El Republic, de Nueva York, en esperado a principios de Febrero, más o menos.

El Hugo, de Estados Unidos, debe llegar a mediados de Enero, más o menos.

El San Francisco, de Nueva York, es esperado a principios de Enero, más o menos.

El Aymeric, de Calcutta, debe llegar en la primera quincena de Enero.

El Saiyo Maru, de Hong Kong, es esperado a fines de Enero, más o menos.

Informaciones del País

TARAPACA

IQUIQUE.—Generosa acción. — La Sociedad Protectora de Empleados de Tarapacá ha realizado una obra generosa, pues ha donado al Asilo de la Infancia la cantidad de cuatrocientos pesos.

Buena captura.—A fines del año 1916 se produjo en el pueblo de San Antonio un hecho de sangre que conmovió al vecindario.

Germán Pincheira, individuo de pésimos antecedentes, dió de puñaladas a un trabajador hasta causarle la muerte.

Pincheira emprendió en el acto las de Villadiego. Todo cuanto se hizo para aprehenderlo resultó infructuoso. Llegóse hasta citarlo por edictos, más tampoco este medio dió resultado.

Por fin, la noche del día 18 de Diciembre último el guardián Carlos Latorre, consiguió aprehender a Pincheira, en circunstancias que el criminal, completamente disfrazado, se hallaba en el pueblo.

La justicia prosiguirá la tramitación del proceso que se ha instaurado al reo Pincheira.

COQUIMBO

Funerales.—El Sábado último tuvieron lugar los funerales del señor Aurelio Chandía, que fué un entusiasta luchador de la causa demócrata.

Asistieron los miembros de esta colectividad política y los socios de la Sociedad Protectora del Pueblo, a cuya institución también pertenecía el extinto.

La banda de músicos ejecutó durante el trayecto algunas marchas fúnebres.

En el Cementerio hizo uso de la palabra el presidente de la Agrupación Demócrata, señor Cosme Bruna.

Noble acción.—La directora de la Escuela No. 9, doña Rosalinda A. de Pino organizó con elementos de su escuela una fiesta teatral a fin de reunir fondos con que comprar ropas a las niñas indigentes y para ayudar a la Sociedad de Enseñanza de proletarios que como se sabe desarrolla una acción de lo más filantrópica.

La fiesta produjo más de 500 pesos de los cuales se han destinado $ 253.90 a esta última sociedad.

Despedida de soltero. — Ultimamente se dió en el Salón Palet, un banquete a don Francisco Belmar P. despedirol de la vida de soltero.

Asistieron numerosos amigos, ofreciendo la manifestación don Gustavo Lagos.

Calores. — Son bastante intensos los que se han sentido en estos días, lo cual apresura la salida de las familias hacia el campo o las playas.

Importante reunión política. — El Viernes 28 se llevó a cabo en casa del señor Félix Moreno una reunión de los elementos liberales más caarcterizados de la localidad para tratar sobre las próximas elecciones. A esta reunión concurrió el diputado por Curicó señor M. Rivas Vicuña. Sabemos que se tomaron importantes acuerdos relacionados con la situación política de la provincia.

CONCEPCION

En el Liceo Santa Filomena.—Un hermoso resultado alcanzó la fiesta organizada por el Liceo Santa Filomena, a beneficio de las Colonias Escolares y que se llevó a cabo el Domingo último en el Teatro Concepción.

El programa, de por sí interesante, constituyó una nota característica por su originalidad.

Las niñitas que tomaron parte en su desempeño dejaron ampliamente satisfecha a la numerosa concurrencia que no escatimó sus aplausos a las diminutas artistas.

El discurso de ofrecimiento a cargo de la señorita Lidia Pino fué muy aplaudido por la forma irreprochable con que lo dijo.

Los coros desempeñaron su papel con suma corrección, sobresaliendo la señorita Alicia Navarrete.

Los couplets argentinos fueron cantados por la señorita Juanita Lozano con sumo gusto, mereciendo los honores del bis.

La danza árabe, bailada por la señorita Pepita de Llano, fué uno de los números que más llamaron la atención de la selecta concurrencia por la admirable corrección con que la ejecutó; teniendo que repetirla a pedido del público.

MALLECO

TRAIGUEN.—Fallecimiento. — Ha fallecido en la capital, donde había ido por su salud, el señor Gregorio Gasman, conocido miembro del comercio de ésta. Con este sensible fallecimiento el comercio pierde mucho, pues el señor Gasman tenía la representación de una de las más grandes casas comerciales; además, era laborioso y dotado de un intenso espíritu de progreso.

Su familia y relaciones lamentan tan irreparable pérdida.

Matrimonio. — El Domingo se realizó el enlace del señor Ricardo Levy con la señorita Luisa Widmer, se vió muy concurrida por sus relaciones.

Viajeros.—De Lautaro ha llegado el comandante del Regimiento Miraflores, señor Arturo Oyarzún, acompañado de su familia.

—De Santiago regresó el señor Arcadio Warnken.

Comida. — Varios jóvenes ofrecieron una comida al señor Luis Garretón Silva como manifestación de aprecio ya que el señor Garretón se [illegible] de ésta. Asistieron los siguientes jóvenes: Luis Ga[illegible], Luis Galleguillos R., Guillermo Hohmann, Francisco Subiabre, Alberto Yentzen y Pedro Raillard.

Grupo de Artillería Sotomayor No. 4.—Ha llegado a ésta de Lautaro, donde tiene su guarnición, el Grupo de Artillería Sotomayor que viene en viaje táctico para hacer estudios en combinación con la brigada del Miraflores. Viene a cargo del comandante y mayor señor Víctor Reyes y los capitanes señores Soto y Toro.

Ha acampado en el polígono de tiro de Chumay.

Política.—Se dice que en esta semana vendrá en jira política el señor Gonzalo Bulnes, para preparar sus trabajos senatoriales. Los elementos adictos a su candidatura se aprontan para hacerle una entusiasta recepción.

LOTERIA ARGENTINA
AGENCIA LEONIDAS ROJAS

SORTEOS DE ENERO 1918:

Enero 9: de 200,000 nacionales.—El billete entero vale: $ 48 argentinos, $ 80 chilenos o 106 francos, por giro postal. Un décimo: 6 argentinos, $ 10 chilenos o 14 francos.
Enero 16: de 100,000 nacionales.—El billete entero vale: $ 24 argentinos, 40 chilenos o 53 francos, por giro postal. Un quinto: $ 6 argentinos, $ 10 chilenos o 14 francos.
Enero 23 y 31: de 80,000 nacionales.—El billete entero vale: $ 19 argentinos, 33 chilenos o 42 francos, por giro postal. Un quinto: $ 5 argentinos, $ 9 chilenos u 11 francos.
Las órdenes deben enviarse por carta certificada a la Agencia Chilena de

LEONIDAS ROJAS
CORRIENTES 435 :-: CASILLA 1047 :-: BUENOS AIRES

Construcción del Canal del Melado

Extensión de terrenos que regará.—Necesidad de aumentar los fondos concedidos para este objeto.—Proyecto de ley

El 9 de Diciembre de 1914 se dictó la ley número 2953, que autoriza la inversión de $ 4.500,000 en la construcción de un canal derivado del río Melado hasta el río Ancoa, en la provincia de Linares.

Para la ejecución de estas obras la Dirección de Obras Públicas hizo los estudios correspondientes y formó el presupuesto, el que alcanza a la suma de $ 5.194,055.11.

Los vecinos interesados en la construcción de este canal, que regará una extensión de 30,113 hectáreas, se han constituído en Asociación de Canalistas.

Tomando en cuenta que el importe de las obras debe pagarse en bonos y que, aparte de la obra misma, es necesario atender al servicio de los bonos, de las expropiaciones, inspección técnica y demás gastos, la Dirección de Obras Públicas estima que el costo del canal, ascenderá aproximadamente a la suma de $ 8.000,000.

Como dentro de poco deben pedirse propuestas públicas para la iniciación de los trabajos y no sería posible aceptar ninguna si la más baja sobrepasa el monto de la autorización legal, el Ministerio ha creído necesario aumentar a $ 8.000,000 la cantidad de bonos que puedan emitirse y ha enviado al Congreso para que sea incluído en la convocatoria el siguiente proyecto de ley:

"Artículo único.— Elévase a la suma de ocho millones de pesos ($ 8.000,000) la cantidad de cuatro millones quinientos mil pesos ($ 4.500,000) que autoriza invertir la ley número 2953, de 9 de Diciembre de 1914, en la construcción de un canal derivado del río Melado hasta el río Ancoa, en la provincia de Linares, y para el pago de las expropiaciones, de los estudios definitivos, de la Inspección Técnica y del servicio de los bonos durante su construcción.

La emisión y el servicio de estos bonos se harán en las condiciones que esa ley establece.

HOSPITAL MANUEL ARRIARAN

En el año 1917 ha habido el siguiente movimiento en este Policlínico:

Enfermos nuevos anotados en los registros, 7,314.

Movimiento de los dispensarios en el año 1917:

Servicio de medicina interna general, 12,578 consultas.

Servicio de consultas para lactantes, 11,567 consultas.

Servicio de enfermedades infecciosas, 2,419 consultas.

Servicio de enfermedades de la piel, 2,939 consultas.

Servicio de la Liga contra la Tuberculosis, 251 consultas.

Otros servicios anexos, 554 consultas.

Total, 30,308 consultas.

Estas consultas han sido atendidas por los siguientes médicos:

Doctor A. Commentz, 4,597 consultas.

Doctor E. Cienfuegos, 5,764 consultas.

Doctor J. Schwarzemberg, 4,610 consultas.

Doctor O. Muñoz G., 5,381 consultas.

Doctor C. Lermanda, 4,062 consultas.

Doctor E. Corei, 3,493 consultas.

Dr. Andrade, 506 consultas.

Doctor Marré, 707 consultas.

Doctor Mayers, 634 consultas.

Varios otros servicios, 554 consultas.

Total, 30,308 consultas.

La Botica ha despachado las siguientes recetas:

Recetas medicamentosas, 45,614.

Raciones alimenticias (avena y alimento Meyer), 1,655.

Total, 47,269 recetas.

Se hicieron durante el año 1917 las siguientes inyecciones:

Inyecciones de cacodilato de sodio, 1,555.

Inyecciones de suero, vacunas, etc., 362.

Total, 1,917 inyecciones.

Servicios anexos:

Vacunaciones, 2,318.

Curaciones de cirugía menor, 114.

Exámenes de laboratorio, 118.

Baños medicinales, 690.

SOCIEDAD ESCUELAS DE PROLETARIOS

Ayer se verificó en el Parque Cousiño el paseo escolar que anualmente da a sus alumnos esta Sociedad en homenaje a la memoria del distinguido hombre público señor Claudio Vicuña, su generoso benefactor, generosidad que ha continuado su digna esposa, señora Lucía Subercaseaux de Vicuña.

Se obsequió a los niños ropas, juguetes, frutas y dulces.

El presidente de la Sociedad recomendó a los alumnos la gratitud de sus benefactores y les recordó los méritos del señor Vicuña.

EN SU PUESTO

En circunstancias que el guardavías de la Estación Mapocho, Guillermo González, se encontraba en el desempeño de sus obligaciones, sufrió un fuerte ataque al corazón.

González falleció en breves momentos.

IMPRUDENCIA

En la Avenida Vicuña Mackenna, se produjo ayer tarde un inesperado choque entre dos autos del servicio.

El auto 3816 resultó con las ruedas despedazadas.

DEFUNCIONES

Enero 1.o — Patricio Peñalosa, de 20 años; Zoilo Contreras, de 30; Filomena Yaque, de 30; Angela Valenzuela, de 54; Angela Aguilera, de 25; Amador Carrasco, de 75; Pastor Martínez, de 7; María Moreno, de 13; Bruno Spohr, de 31; Catalina Gatica, de 52; Santiago Lizana, de 51; Abraham Darvich, de 39; Ercilia Henríquez, de 34; Manuel 2.o Herrera, de 29; Mercedes Garrido, de 20; y 19 menores de un año.

En celebración del Año Nuevo

Las diversas fiestas efectuadas ayer

EL TORNEO MILITAR AERONAUTICO EN EL CLUB HIPICO OBTIENE COMPLETO EXITO

DETALLES DE LAS DIFERENTES PRUEBAS

EN LA QUINTA NORMAL, CERRO SANTA LUCIA Y OTROS PASEOS

RECEPCION EN LA MONEDA

El día de ayer fué de gran animación para la ciudad. Dentro y fuera de sus límites urbanos se realizaron fiestas públicas y privadas en celebración de la entrada del nuevo año.

La fiesta militar en el Club Hípico

El número de mayor significación verificado en el curso del día puede afirmarse que fué la gran fiesta militar aeronáutica llevada a cabo en el Club Hípico como un medio de allegar fondos para la fundación del Hospital Militar y construcción de un parque aerostático para el Aero Club.

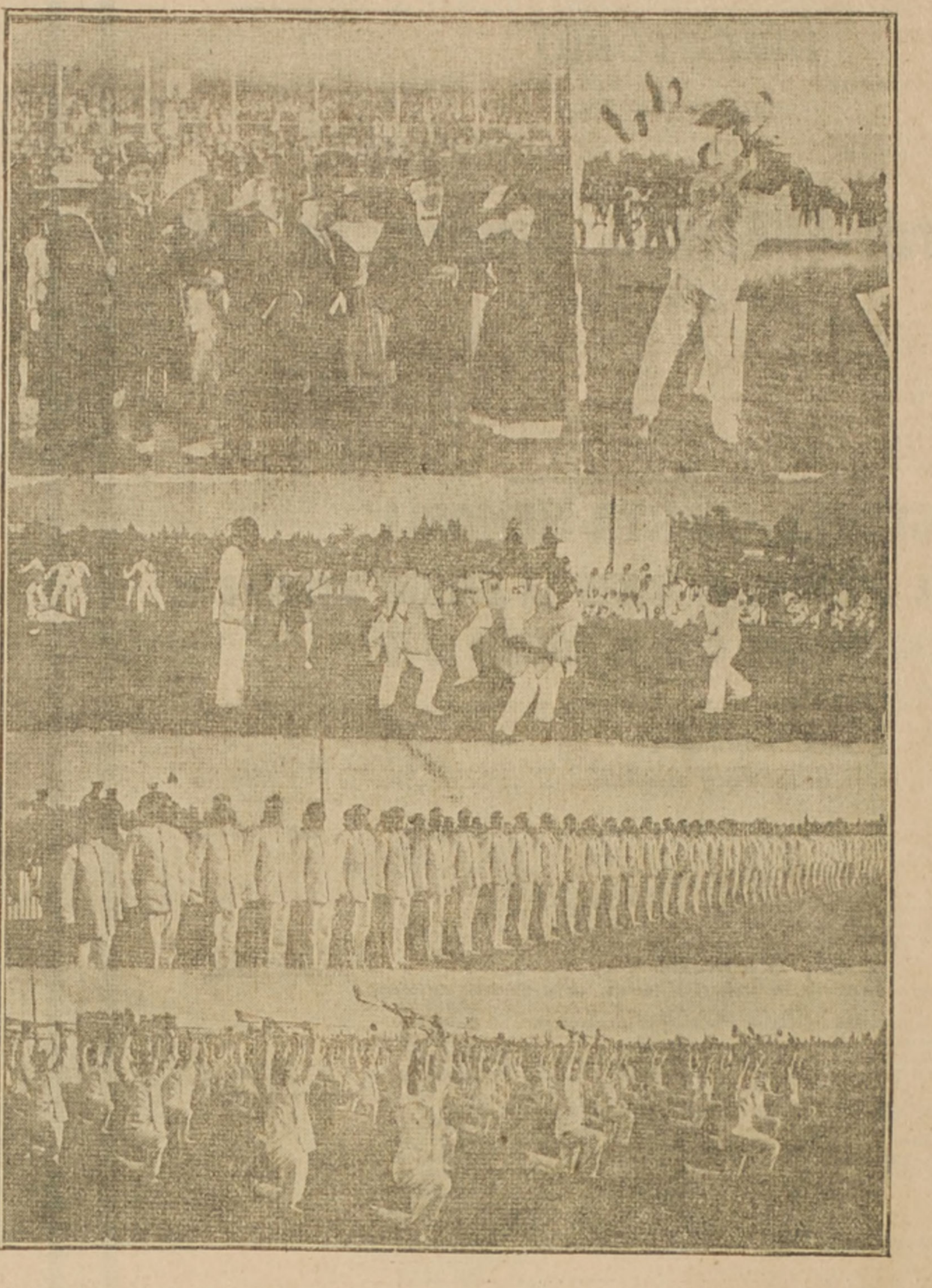

En las tribunas del Club.— Un bonito salto.— Simulacro de combate.— Al orden...— Durante uno de los ejercicios.

A las 3 P. M., bajo la presidencia del Ministro de la Guerra, señor Viel y del Inspector General de Aeronáutica, general Pinto Concha y ante una concurrencia que sumaba muchos miles de personas se daba comienzo al desarrollo del programa con la presentación de varios ejercicios de gimnasia por la Escuela de Sub-Oficiales al mando del teniente instructor don Ricardo Contreras.

Lo correcto de los movimientos le valió a este número nutridos aplausos.

A continuación un grupo de tropa del Regimiento Cazadores, practicó interesantes ejercicios ecuestres como manejo de lanza, volteos, combate individual y una carga saltando una valla de llamas; fueron merecidamente ovacionados.

El Regimiento Artillería Maturana presentó cuatro carros atalajados en cuadriga a la romana y sus conductores vestidos en trajes característicos, fueron ovacionados. Estos carros cubrieron una carrera de mil metros, maestramente conducidos por los tenientes del cuerpo señores Raul Barahona, Eugenio Avendaño, Alfonso Poblete y José López, desarrollando su prueba con toda felicidad.

Llegaron a la meta en el siguiente orden: primero el teniente López; segundo, el teniente Barahona; tercero, el teniente Avendaño y cuarto el teniente Poblete. Esta prueba mereció los más prolongados y entusiastas aplausos.

Una compañía del Regimiento Buin, a cargo del capitán don Manuel Castro, hizo en seguida lucida presentación, armando vivac, movimiento en el que descolló por rapidez y corrección, la gente que estaba al mando del teniente de reserva señor Solís de Ovando; se siguieron descanso frente al vivac, entonando el himno del regimiento, juegos reglamentarios, alarma, ataque y levantamiento del vivac para terminar con un correcto desfile por pelotones.

Un grupo del Batallón de Tren, al mando del teniente don Ignacio Urrutia, hizo diestros ejercicios con sus carros y un movimiento de ataque y defensa manejando el material.

Una batería del Regimiento Tacna, al mando del teniente don Alfredo García practicó evoluciones de combate; en estos movimientos hubo que lamentar la caída de un conscripto que recibió lesiones en la cabeza y un brazo, pero afortunadamente sin carácter grave. Fué atendido por un grupo de camilleros militares y por la Asistencia Pública, que mantenía en el Club uno de sus carros.

Una compañía del Regimiento Pudeto al mando de los tenientes señores Aldana y Lorca, efectuó una interesante presentación de ejercicios gimnásticos con armas, asalto de sable y bayoneta, carga de infantería, combate individual, etc., mereciendo grandes aplausos.

Dos escuadrillas de aviones militares hicieron espléndidos decollages y evolucionaron a diversa alturas por más de 20 minutos sobre el sector del Club Hípico, llamando la atención sus atrevidos virajes y la seguridad de los movimientos.

Tomaron parte en tan interesante prueba, los pilotos tenientes señores Godoy y Magnan y sub-oficiales Lizana, Alvarado, Soto y Ojeda.

Se suspendió el número de lanzamiento de bombas y las escuadrillas se retiraron directamente a su aeródromo de El Bosque.

El globo Origone, no pudo ser inflado, por lo que se suspendió su ascensión.

Puso término a la fiesta la Escuela de Caballería con diversos ejercicios de equitación ejecutados con maestría y limpieza.

Amenizaron las fiestas las bandas de la Brigada de Infantería, que bajo la dirección del maestro Betteo, ejecutaron un interesante programa musical.

El público se retiró altamente complacido.

Epidemia en la Cárcel de Osorno

La higiene del establecimiento sería detestable. — Medida urgente que conviene adoptar.

El doctor don Luis Montero ha enviado un informe al presidente del Consejo Superior de Higiene, comunicándole el resultado de su visita de inspección sanitaria a Osorno hecha con motivo de una epidemia desarrollada entre los reos de la cárcel de esa ciudad.

El facultativo en referencia deja constancia que la epidemia que ha sentado sus reales en el referido establecimiento penal es el paratifus.

Las condiciones higiénicas de este establecimiento, según el informante, son sencillamente detestables, con decir que en una aglomeración de 186 individuos no existen desagües de ningana especie, estando los penados amontonados en un espacio de tal manera reducido, ya que se había calculado la cárcel para contener 60 reos, y hay en la actualidad 186. Los calabozos están construídos en dos pisos en un espacio de 10 metros de frente por 19 de fondo y el patio tiene una extensión de 21 metros de frente por 26 de fondo.

Pudo comprobar el doctor Montero [illegible] calabozo de 3 metros de [illegible] 4 de fondo, con una sola [illegible] de 50 centímetros de alto [illegible] metro de largo que [illegible]lamente deja pasar la luz, había enfermos botados en el suelo sobre inmundos jergones, careciendo en absoluto de asistencia médica.

En otro calabozo de 2 metros de ancho por 4 de largo, dormían 4 reos, 2 de ellos enfermos.

En los altos hay dos calabozos, de 6 por 8 y por 2 metros de alto, con una sola ventana de 1 metro en donde duermen, en uno 48 reos y en el otro (de iguales dimensiones), 59.

En esta situación, cree el señor Montero que es urgente la construcción de una barraca, en donde puedan hospitalizarse los enfermos, a fin de darles asistencia médica y evitar que el contagio se difunda por la ciudad, cosa que felizmente aún no se ha producido.

Sociedad Médica

La última sesión

La sesión especial del directorio de esta sociedad celebrada el 26 de Diciembre de 1917, fué presidida por el doctor don Lucas Sierra, y asistieron los siguientes directores: doctores Villalón, Torres Boonen, Prado T., Monckeberg, Vargas S., Charlín y el secretario doctor Meza Olva.

"Debo, ante todo, una explicación al directorio, dijo el presidente. Cuando estaba redactada ya la renuncia de mi cargo de presidente de la Sociedad Médica y hecha la citación respectiva para ocuparse de ella, uno de los secretarios de sesiones me informó por teléfono que para fundarla partía yo de una interpretación errónea. Di mis agradecimientos que reitero de nuevo, y entro a ocuparme de las conferencias científicas de la sesión última.

En el carácter de presidente, de esta corporación estimo un deber de mi parte protestar con toda la energía de que puedo disponer de los términos en que el primero de los conferencistas repitió con argumentaciones siempre iguales y agresivas, las mismas aseveraciones publicadas ya en la Revista [illegible]ca del año último, página [illegible] consideraciones de caballero[illegible] y respeto que unos a otros nos debemos máxime cuando ellas atañen a un viejo maestro de todos nosotros, — honra de nuestra Escuela Médica, — y ex-decano de la Facultad de Medicina".

"Durante la última sesión, antes de entregar la presidencia al señor vice-presidente, prometí que contestaría al segundo y tercer conferencista, una vez que me hubiera impuesto de sus respectivos trabajos, deseo que esa respuesta lleve además la sanción del directorio".

Es profundamente censurable, continuó diciendo, que, a raíz de una sesión en que se hizo la apología de los peritos o especialistas, se haya publicado en "La Nación" del 23, con el encabezamiento **Sociedad Médica**, y antes de aprobada el acta, la opinión de un colega que afirma dogmáticamente que "los errores médicos produjeron errores judiciales increíbles". Una asociación como la nuestra, estima el presidente de la Sociedad Médica, tiene el deber en el curso de sus conferencias científicas, de considerar a los magistrados de los más altos tribunales de justicia de esta República, con mayor dignidad y acatamiento".

Por razones íntimas, que el directorio estimó debidamente, el presidente de la Sociedad hizo bien en abandonar la sala y en no dar contestación alguna al segundo de los conferencistas.

Al señor profesor, doctor don José Ducci, le replica adaptando al caso la famosa frase con que Galileo Galilei abandonó el tribunal de la Inquisición que condenó sus trabajos. Al pretender dar el señor profesor el golpe de gracia a las ideas sustentadas y defendidas por mí, lo mismo que por los demás miembros de la comisión informante de que formábamos parte, salgo del tribunal inquisitorial a que el citado doctor Ducci me ha arrastrado violenta y oficiosamente, repitiéndole: **E pur non si muove.** El criminal a quien usted ha defendido tan briosa como espontánea y desinteresadamente, ha sido condenado como el asesino de su mujer, la señora Zulema Morandé, por todos los tribunales de este país".

Discutidas muy detenidamente las diversas indicaciones que con este motivo se adujeron, tomó el directorio los acuerdos siguientes: Finalizar, una vez por todas, las cuestiones relativas a informes periciales y todo lo referente al proceso de "El Boldo"; revisar, de acuerdo con lo que autoriza el reglamento, por la comisión editora de la revista los trabajos leídos en las dos últimas sesiones, y publicar todos los informes periciales del proceso de Gustavo Toro Concha.

Dr. GIANELLI
Estudios en Europa
Especialista en sífilis, piel, vías urinarias.
21 DE MAYO 562
Consultas de 9 a 11 1|2 y de [illegible] a 5 1|2.

La educación pública en 1917

ACLARACION

Por un error de compaginación, en la página 11 de nuestra edición de ayer, aparece una parte del artículo de la señora Amanda Labarca Hubertson, intitulado "La Educación Pública en 1917", agregado al de "La Universidad de Chile en 1917", artículo este último que termina en los primeros tres asteriscos.

Los trozos que siguen a estos asteriscos, cuarenta y dos líneas después del retrato del Dr. don Octavio Maira, corresponden al artículo de la señora Labarca y deben leerse a continuación de la segunda columna de dicha página.

INAUGURACION DEL LONDON GARAGE

Ayer se ha inaugurado, con numerosa concurrencia de choferes, el London Garage, San Pablo 2464, establecimiento que ha querido abrir sus puertas al público al mismo tiempo que el nuevo año hacía su entrada triunfal.

A los asistentes se les sirvió un lunch, reinando entre ellos la más franca y cordial alegría, a lo que no poco contribuyó la franqueza y atención de los dueños del establecimiento.

EN LA FABRICA NACIONAL DE VIDRIOS

Como en años anteriores, ayer se verificó en la Fábrica Nacional de Vidrios la repartición de diplomas y premios en dinero a los operarios que más se han distinguido durante el año por su constancia en el trabajo.

Con motivo de esto, uno de los empleados superiores dijo a los obreros lo que sigue:

Señores:

En más de una ocasión habréis oído decir que el trabajo dignifica al hombre y que mediante el estudio y esfuerzo de éste llegan los pueblos a ser prósperos y felices; por el contrario, sabréis que la inactividad, así en el hombre como en los pueblos, conduce a la miseria y la ruina.

De ahí que en todas partes, el hombre culto, y que tiene cabal conciencia de sus deberes, sabe que encuentra siempre en el trabajo la debida compensación a sus esfuerzos y a sus desvelos. Es esto, precisamente, lo que el directorio de la Fábrica ha querido demostraros en este día, en forma solemne, si se quiere, para que quede grabado en vuestras mentes cuán satisfactorio y hermoso es dignificar el comienzo de un nuevo año, rindiendo culto a la constancia y las energías de los obreros.

Sóis vosotros, los que, labrando pacientemente vuestro propio porvenir y felicidad, que contribuís al bienestar de la colectividad en que vivimos y en donde todos nosotros, cada uno en las actividades que le corresponden, estamos obligados a respetarnos y a prestarnos mutua ayuda en la consecución de ese ideal común que llamamos trabajo.

Felicitémonos de asistir, pues, al comienzo del nuevo año, a esta fiesta, como también a disfrutar de la satisfacción que es justo experimente el que ve premiada su laboriosidad y constancia. Estimulemos con nuestros aplausos a los que han alcanzado el justo premio y hagamos firmes propósitos por obtenerlo también en un año más.

La Fábrica, representada por su digno directorio y en cuyo nombre tengo el honor de hablaros, estimulará siempre, anualmente, a sus obreros que en forma digna y elevada hayan dado pruebas de su tenacidad y de su constancia en el cumplimiento estricto del deber.

Justo es recordar en estos instantes, a nuestro meritorio y respetado gerente, señor Nemorino Cotapos, cuya actuación frente a la Fábrica, ha sido en todo momento sólida garantía para empleados y obreros.

Así también, seamos ecuánimes; reconozcamos que la prosperidad de esta fábrica y el magnífico pie en que ella se encuentra, que constituye un exponente de nuestras industrias nacionales, se debe en gran parte a la hábil y acertada dirección del señor Cotapos y de nuestro digno y laborioso administrador señor Enrique Correa.

Enviémosles a ellos en este día un saludo de afecto como reconocimiento a su labor.

No puede negarse que manifestaciones de esta índole prestigian y hablan muy en alto en favor del gerente de la Fábrica, señor Cotapos, a cuya dirección se debe en gran parte el magnífico pie en que se encuentra, pues es público que dicha fábrica constituye un digno exponente de nuestras industrias nacionales.

LA PROFESION DE INGENIERO AGRONOMO

Proyecto de ley que le da carácter legal. — Cambio de nombre al Instituto Agrícola

Hace poco, dimos cuenta que la Sociedad Agronómica de Chile había elevado una solicitud al Gobierno en la que le manifestaba la conveniencia de proteger la profesión de agrónomo, contra el abuso de gentes sin preparación científica que se arrogan el título, con desprestigio de los legítimos profesionales y con grave perjuicio de la agricultura.

El Gobierno, atendiendo esta petición, ha enviado al Congreso para que se incluya en la convocatoria el siguiente proyecto de ley:

"Artículo 1.o El Instituto Agrícola de Chile se denominará "Instituto Agronómico de Chile", y los alumnos que en él se gradúen tendrán el título de "Ingeniero Agrónomo".

Tendrán el mismo título los alumnos diplomados en dicho establecimiento, antes de la vigencia de esta ley.

Art. 2.o El título de ingeniero agrónomo, dado con las formalidades establecidas en el reglamento, colocará a su poseedor en igualdad de derechos profesionales a los títulos otorgados por la Universidad de Chile, y se exigirá, para desempeñar empleos públicos nacionales o municipales, que requieran la competencia especial que el título supone, o para ejercer cargos temporales o transitorios de igual naturaleza, conferidos por la autoridad judicial o administrativa o con aprobación de dichas autoridades.

Art. 3.o Los agrónomos extranjeros que deseen ejercer en Chile su profesión, deberán someterse a las pruebas que determine el reglamento para obtener el título"

24.ᴬ MEMORIA

— DE —

"La Santiago"

Compañia de Seguros contra Incendios, Riesgos Marítimos y Lucro Cesante

CAPITAL SUSCRITO	$ 1.000,000.00
Capital Pagado	$ 200,000.00
Fondo de Reserva (Completo)	$ 300,000.00
Fondo para Siniestros y Reseguros	$ 200,000.00
Fondo para Futuros Dividendos	$ 50,000.00
Fondo de Accionistas	$ 18,430.12

Sus pólizas son recibidas como garantía en todas las instituciones de Crédito y tiene contratos con: BANCO DE CHILE, CAJA DE CREDITO HIPOTECARIO, BANCO HIPOTECARIO DE VALPARAISO, CAJA DE AHORROS DE EMPLEADOS PUBLICOS, BANCO HIPOTECARIO DE CHILE, BANCO GARANTIZADOR DE VALORES, CAJA DE AHORROS DE LOS FF. CC. DEL ESTADO.

DIRECTORIO

Señor **NICOLAS VICUÑA**, presidente. Señor **BENJAMIN F. BERNSTEIN**, vicepresidente

DIRECTORES

Señor **MANUEL BUNSTER**,
Señor **JAVIER ORTUZAR**,
Señor **ENRIQUE PEREZ RIESCO**,
Señor **CARLOS SALINAS G.**
Señor **GUILLERMO MACKENA, C.**, Director Gerente.

Oficina Central: SANTIAGO, Agustinas No. 1136

AGENCIAS

Iquique	Sres. PINEDO HNOS.	Melipilla	Sr. LUIS DELPIANO.
Antofagasta	Sr. OSCAR M. BARRIOS U.	San Antonio	Sr. ANIBAL BERNSTEIN.
Coquimbo	Sres. MORGADO y NARANJO.	Curicó	Sr. FROILAN MORAN.
San Felipe	Sr. CARLOS PESSE S.	Talca	Sr. ANIBAL MATURANA.
Valparaíso	Sr. HECTOR GONZALEZ O.	Chillán	Sr. CARLOS DORLHIAC.
Valparaíso	Sr. LUIS A. EDWARDS S.	Concepción	Sres. CAMPO y DEL RIO.
Valparaíso	Sr. RAFAEL TORRES.	Temuco	Sres. ELLENA HNOS.
Santiago	Sres. LOPEZ y VIAL.	Osorno	Sr. GALO MONTALVA.
Santiago	Sr. GABRIEL VIDAL.		

VIGESIMA CUARTA MEMORIA

que el Directorio de la Compañía de Seguros "LA SANTIAGO" presenta a los señores Accionistas en 31 de Diciembre de 19 7

Señores accionistas:

Cumplimos el deber de presentaros el Balance General y la Cuenta de Ganancias y Pérdidas, correspondiente al segundo semestre, en conformidad al artículo 12 de los Estatutos Sociales.

Las entradas han sido:

Por Primas de Seguros		$ 311,171.46
Por Intereses de Bonos, Dividendos de Acciones y Arriendos		28,854.10
		$ 340,025.56

Las salidas han sido:

Por Siniestros	$ 32,391.34	
Por Reseguros	131,066.45	
Por comisiones, contribuciones, sueldos, gastos generales, publicaciones, cobranzas, castigos, etc., etc.	76,029.62	
Por diferencia en las Inversiones	4,934.68	
Saldo líquido	95,603.47	$ 340,025.56

El Directorio os propone distribuir la utilidad obtenida, de la manera siguiente:

A Fondo de Reserva	$ 25,000.00	
A repartir a los Señores Accionistas un dividendo de $ 10 por acción	40,000.00	
A Gratificación de Empleados	2,610.00	
A Fondo para Siniestros yReseguros	9,563.35	
A Fondo de Accionistas	18,430.12	$ 95,603.47

Aceptada esta distribución, los Fondos Sociales quedarían como sigue:

Capital	$ 1.000,000.00
Fondo de Reserva (Completo)	300,000.00
Fondo para Siniestros y Reseguros	200,000.00
Fondo para Futuros Dividendos	50,000.00
Fondo de Accionistas	18,430.12
	$ 1.568,430.12
Menos responsabilidad de Accionistas	800,000.00
Total	$ 768,430.12

Con motivo de ausentarse del país, el señor Joaquín Fernández Blanco, ha renunciado el puesto de Director de la Compañía, habiendo el Consejo nombrado en su lugar al Accionista señor Enrique Pérez Riesco, elección que debéis ratificar. También os corresponde nombrar reemplazantes o reelegir a los señores Consejeros don Benjamín F. Bernstein y don Enrique Pérez Riesco, que terminan su período.

En conformidad al artículo 20 de los Estatutos, debéis elegir los Inspectores de Cuentas para el semestre que comienza.

Santiago, 31 de Diciembre de 1917.

NICOLAS VICUÑA C.,
Presidente.

GUILLERMO MACKENNA C.,
Secretario.

Balance de la Compañía de Seguros "LA SANTIAGO"

EN 31 DE DICIEMBRE DE 1917

DEBE	
Capital	$ 1.000,000.00
Fondo de Reserva	275,000.00
Fondo para Futuros Dividendos	50,000.00
Fondo para Siniestros y Reseguros	190,436.65
Dividendos por Pagar	1,107.50
Siniestros por liquidar	30,964.37
Operaciones Pendientes	131.18
Cuentas Corrientes de Canjes	9,242.25
Reseguros y Comisiones por Pagar	4,899.00
Ganancias y Pérdidas	95.603.47
	$ 1.657,384.42

HABER		
Bienes Raíces		$ 220,000.00
Acciones y Bonos		
1,500 Acciones Banco Nacional, a $ 49	$ 73,500.00	
1,100 Acciones Bco. Francés de Chile, con $ 50 pagado, a $ 36	39,600.00	
400 Acciones Bco. Francés de Chile, con $ 12.50 pagado	5,000.00	
100 Acciones Bco. Unión Comercial, a $ 10	1,000.00	
50 Accs. Seguros La Nacional, a $ 500	25,000.00	
825 Accs. Cía. Austral de Maderas, a $ 1.50	1,237.50	
$ 270,000 Bonos 8o/o Bco. Hipotecario de Chile, a 93o/o	251,100.00	
$ 145,000 Bonos 9o/o de la Cía. Ríos de Curanilahue, a 90o/o	130,500.00	$ 526,937.50
Responsabilidad de Accionistas		$ 800,000.00
Obligaciones por Cobrar		20,752.50
Muebles y Utiles		8,000.00
Agencias		6,316.89
Primas por Cobrar		2,601.51
Banco Nacional, Cuenta Corriente		71,232.09
Caja		1,543.93
		$ 1.657,384.42

Ganancias y Pérdidas

DEBE	
A Siniestros	$ 32,391.34
A Reseguros	131,066.45
A Comisiones, Contribuciones, Gastos generales, Sueldos y Castigos	80,964.30
A Utilidad	95,603.47
	$ 340,025.56

HABER	
Suma que resulta al Haber de esta Cuenta por Primas, Intereses, Acciones y Bonos	$ 340,025.56
	$ 340,025.56

LUIS CASTRO LISBOA
Contador

GUILLERMO MACKENNA
Gerente

Señores Accionistas:

Cumpliendo el encargo que confirió la última Junta General de Accionistas, hemos practicado hoy la revisión del Balance, el Arqueo de Caja y revisado los comprobantes que acreditan las inversiones de fondos de la Compañía y nos es grato manifestaros que todo lo hemos encontrado en perfecto orden.

Santiago, 31 de Diciembre de 1917.

MARCIAL ZEGERS R.
ARTURO MEDINA M.

5.ᴬ MEMORIA

— DE —

"LA MAPOCHO"

Compañia de Seguros contra Incendios, Riesgos Marítimos, Lucro Cesante y Accidentes del Tráfico

CAPITAL SUSCRITO	$ 1.000,000.00
CAPITAL PAGADO	$ 250,000.00
FONDO DE RESERVA	$ 100,000.00
FONDO DE SINIESTROS Y RESEGUROS	$ 100,000.00
FONDO DE DIVIDENDOS	$ 16,825.07

Sus pólizas son recibidas como garantía en todas las Instituciones de Crédito y tiene contrato con Caja de Crédito Hipotecario, Banco Hipotecario de Chile y Banco Garantizador de Valores.

DIRECTORIO

Señor MANUEL EUNSTER, Presidente **Señor ENRIQUE MORANDÉ V., Vice-Presidente**

DIRECTORES

Señor BENJAMIN F. BERNSTEIN
Señor CARLOS E. JUSTINIANO
Señor JAVIER ORTUZAR
Señor CARLOS SALINAS G.
Señor NICOLAS VICUÑA C.
Señor RODOLFO WEDELES
Señor GUILLERMO MACKENNA C., Director Gerente.

Oficina Central: SANTIAGO. Agustinas No. 1136

AJENCIAS

Iquique	Srs. PINEDO HNOS.	Melipilla	Sr. ARMANDO REYES
Antofagasta	Sr. OSCAR M. BARRIOS U.	San Antonio	Sr. ANIBAL BERNSTEIN
Coquimbo	Srs. CASTEX HNOS.	Curicó	Sr. PEDRO L. CARRASCO
Los Andes	Sr. ENRIQUE SAAVEDRA	Talca	Sr. ARTURO MUÑOZ SILVA
Valparaíso	Sr. LUIS A. EDWARDS S.	Chillán	Sr. CARLOS ALVARADO
Valparaíso	Sr. RAFAEL TORRES	San Carlos	Sr. LADISLAO SEPULVEDA
Santiago	Sr. SALVADOR MORANDE V.	Los Angeles	Sr. JUAN ANABALON C.
Santiago	Srs. CARLOS RIVAS V. y Cía.	Concepción	Sr. GREGORIO LARENAS

DEPARTAMENTO DE ACCIDENTES

GIBBS y Cía.

AGENTES ESPECIALES PARA TODA LA REPUBLICA

QUINTA MEMORIA

que el Directorio de la Compañía de Seguros 'La Mapocho'

PRESENTA A LOS SENORES ACCIONISTAS EN 31 DE DICIEMBRE DE 1917

Señores Accionistas:

Cumpliendo con lo dispuesto en los Estatutos Sociales, tenemos el honor de daros cuenta de los negocios de la Compañía en el segundo semestre y acompañar el Balance General y la Cuenta Ganancias y Pérdidas.

Las entradas han sido:

Por primas de seguros	$ 243.363,29	
Por intereses de las inversiones	$ 17.694,80	$ 261.058,09

Las salidas han sido:

Por siniestros	$ 36.258.77	
Por reseguros	$ 88.469,09	
Por comisiones, gastos generales, arriendos, sueldos, contribuciones, castigos, etc., etc.	$ 55.102,82	
Por diferencia en las inversiones	$ 9.386,85	
Saldo líquido	$ 71.842.46	$ 261.058,09

El Directorio os propone distribuir la utilidad obtenida, de la manera siguiente:

A fondo de Reserva	$ 40.000.00
A repartir a los señores accionistas un dividendo de $ 5, por acción	$ 25.000.00
A gratificación de empleados	$ 1.740.00
A fondo de siniestros y reseguros	$ 5.102.56
	$ 71.842.56

Aceptada esta distribución, los fondos sociales quedarían como sigue:

Capital	$ 1.000.000.00
Fondo de reserva	$ 100.000.00
Fondo de siniestros y reseguros	$ 100.000.00
Fondo de dividendos	$ 16.825.07
	$ 1.216.825.07
Menos responsabilidad de accionistas	$ 750.000.00
Total	$ 466.825.07

Os corresponde la elección de dos miembros del Directorio por concluir su periodo los señores consejeros don Benjamín F. Bernstein y don Nicolás Vicuña C. Debéis también ratificar el nombramiento del señor Guillermo Mackenna para miembro del Consejo, en reemplazo del señor Joaquín Fernández Blanco, cuya ausencia del país ha tenido que lamentar la Compañía. En conformidad a los Estatutos os corresponde nombrar los Inspectores de Cuentas para el semestre que comienza.

Santiago, 31 de Diciembre de 1917.

MANUEL BUNSTER
Presidente

GUILLERMO MACKENNA
Secretario

Balance de la Compañía de Seguros "LA MAPOCHO"

EN 31 DE DICIEMBRE DE 1917

DEBE	
Capital	$ 1.000.000.00
Fondo de Reserva	60.000.00
Fondo de siniestros y reseguros	94.897.44
Fondo de Dividendos	16.885.07
Siniestros por liquidar	28.462.34
Cuentas corrientes de canjes	1.120.30
Reseguros y comisiones por pagar	6.565.90
Dividendos por pagar	240.00
Ganancias y pérdidas	71.842.56
	$ 1.280.013.61

HABER		
Responsabilidad de accionistas		$ 750.000.00
Acciones y bonos:		
$ 460.000 Bonos 8 o/o Banco Hipotecario de Chile, a 93 o/o	$ 427.800.00	
$ 42.000 Bonos 9 o/o Compañía Ríos de Curanilahue, a 90 o/o	37.800.00	
400 Acciones Banco Francés de Chile, con 25 o/o pagado a $ 12.50	5.000.00	$ 470.600.00
Agencias		13.845.74
Primas por cobrar		6.323.89
Banco Español de Chile, cuenta corriente		38.594.90
Caja		649.08
		$ 1.280.013.61

Ganancias y Pérdidas

DEBE	
A Siniestros	$ 36.256.77
A Reseguros	88.469.09
A Comisiones, contribuciones, gastos generales, etc.	64.489.67
A utilidad	71.842.56
	$ 261.058.09

HABER	
Suma que resulta al Haber de esta Cuenta por primas, intereses, acciones y bonos	$ 261.058.09
	$ 261.058.09

Stuardo Rahausen Jimenez
Contador

Guillermo Mackenna
Gerente.

Hemos examinado los libros y títulos en Cartera y están conformes.

Santiago, 31 de Diciembre de 1917.

MARCIAL ZEGERS R.
ARTURO MEDINA M.

La antigua Casa

A. MONTERO Y CIA.

Calle del Estado Núm. 85

Importadora de herramientas, artículos técnicos y maquinarias para Talleres, se ha trasladado con esta fecha a sus nuevos Almacenes de la calle

Ahumada 232-246, Mercería San Pablo

donde seguirá atendiendo, como siempre, a su distinguida clientela.

544-2-A

TURF

VALPARAISO SPORTING CLUB

LAS CARRERAS DE AYER

Almendrina en el Grand National Steeplechase

A pesar de lo reducido que era el programa que nos ofrecía el Hipódromo de Viña del Mar, la reunión de apertura de la temporada resultó como siempre hermosa y brillante; pues, se dió cita en ella, lo más selecto y distinguido con que cuenta nuestra sociedad.

Servía de base a la reunión el clásico "Gran National Steeplechase, sobre 4,800 metros; el que sólo fué disputado por seis competidores, por haberse retirado a ultima hora Oukil y Quenelle.

El lote fue presentado en buenas condiciones, destacándose Almendrina y Peleco, del resto de sus enemigos. Estos dos candidatos, se llevaron las preferencias del público en la cotización de las apuestas mutuas.

Puesto el lote en movimiento, tomó la dirección de la carrera, Nielol, colocándose más atrás Almendrina, Peleco, Huenchul y los otros en el fondo. La situación después cambió; pues, mientras Almendrina y Peleco ocupaban los primeros lugares en el orden anotado; Nielol se colocaba tercero delante de Huenchul, quinto Lisboa y último Fiosol.

El lote continuó saltando bien y sin variar de colocación, hasta el momento en que Peleco pasa repentinamente a dirigir la prueba, quedando a sus grupas Almendrina. Estos dos enemigos, se alternaron varias veces entre el primero y segundo lugar, hasta el instante en que Almendrina a pesar de sus 75 kilos, se impuso sobre su tenaz rival, logrando vencerlo en la meta por dos cuerpos. Tercero llegó Huenchul, que en una formidable atropellada en los últimos tramos puso en peligro a Peleco, por el segundo puesto. Cuarto Nielol.

Tiempo: 6.27.

Se dió comienzo a la reunión sportiva, con el premio Adan, sobre 1,400 metros, donde la favorita Heather, produjo una carrera, que no corresponde en absoluto a las esperanza que de ella se tenían, debido á que en el curso de la prueba se le desprendió a su jockey una estribera de la silla.

Gaspar se impuso sobre sus dos competidores en forma bastante manifiesta y a 200 metros del disco, aseguraba su triunfo, batiendo por cuatro cuerpos al galope a Bolivar, que remató segundo. Ultima Heather.

Tiempo: 1.27.

La milla del premio Arizona fué ganada por nuestro favorito Willingly. Al darse la señal de partida, Calva estuvo un momento en el puesto delantero para cederle en seguida su colocación a Peter Pan, el cual a su vez, después de un corto trecho entregaba a Willingly la dirección de la carrera, seguido de Regina III, Tirteo y en el fondo Turpin. Después de algunas alternativas entró el lote a la tierra derecha, siempre con el pupilo del señor Walker adelante, en segundo término apareció Maura con Tirteo a sus grupas. En mitad de la recta atacó Tirteo, pero, sin comprometer en ningún momento el triunfo de Willingly, que traspuso el disco con dos cuerpos de ventaja sobre su perseguidor. El tercer puesto lo alcanzó Calva delante de Peter Pan.

En la tercera prueba premio Alexandra Park, destinada a productos de dos años, que no hayan corrido ninguna clase de carreras, defeccionó feamente el favorito Taray, potrillo del cual se tenían muy buenas informaciones, por su extraordinaria ligereza.

Cuando el juez ordenó la salida, partió inmediatamente en punta Taray, seguido muy de cerca por Barbieri; tercero se colocó Amurat, el que precedía a Bishop. Poco después Barbieri retrograba y cedía su puesto a Amurat. A doscientos metros del disco, inició su avance Bishop, cargando sobre el pupilo del "Corral Jackson", en tal forma, que logró derrotarlo en la raya final por un cuerpo. Tercero entró Amurat, delante de Thermidor. El tiempo empleado de, 0.47 tres quintos, para los 800 metros, es muy bueno, si se toma en cuenta el estado de la pista que solamente era regular.

Escasamente alcanzó la victoria Aureola, en los 1,100 metros del premio Aboyeur, en el excelente tiempo de 59 segundos para los 1,000 metros.

Dada la señal de partida, la primera en destacar sus colores por breve trecho, fué Recompensa, para ser sustituída por Armenio, quedando en segundo término Recompensa, delante de Aureola.

Los competidores corrían a un tren bastante violento, y cuando ya se encontraban en mitad de la recta, cargaron sobre el puntero Aureola y Guardián, retrogradando al tercer puesto el pensionista del señor Medina. A esta altura, la prueba tomó un desarrollo interesantísimo, pues, mientras los punteros se defendían bravamente, Cachiyuyo y Piragua, atacaban con grandes bríos desde el centro, en medio de esta lucha emocionante, sorprendió a los competidores el marcador, consiguiendo frente a él, Aureola, un pescuezo de ventaja sobre Guardián. Tercero Piragua, delante de Cachiyuyo, que entró cuarto.

Terminó la reunión con el premio Amsterdam, sobre una milla, en el cual se adjudicó el triunfo Belfort, por sólo media cabeza sobre Padilla.

Cuando el juez dió paso al lote, tomó por pocos metros la punta Padilla, quien luego cedió su colocación a Dune Site; la que se encargó de señalar el camino a sus competidores. En seguida corrían Padilla, Belfort y Bright Girl. Tan pronto giraron el último codo, Padilla acortó la distancia que lo separaba de la puntera, maniobra que también imitó Belfort. Frente a las tribunas populares, Belfort atacó sobre sus enemigos, y después de una enérgica lid, logró imponerse por media cabeza sobre Padilla. Tercero entró Dune Site, precediendo a la favorita Bright Girl. El tiempo marcado fué de 1.38 3|5.

RESULTADOS GENERALES

Primera carrera

Premio Adam.— 1,400 metros.—$ 2 mil al 1.o y $ 200 al 2.o.

1.o Gaspar 55 kilos, por St. Avonicus y Fuleata del señor J. L. Walker, jinete, M. Baeza	77
2.o Bolivar 45, J. Pinto	62
3.o Heather 53, S. Madariaga	181
	320

Ganado por cuatro cuerpos.
Tiempo: 1.27.
No corrió Balota 48.

Dividendos

Tribunas:

Ganador	$ 37.40

Galerías:

Ganador	$ 16.80

Segunda carrera

Premio Arizona. — 1,600 metros. — $ 2,500 al 1.o y 250 al 2.o.

1.o Willingly, 3 años, F. S., por Bridge of Canny y Wilhelmina, del Sr. J. L. Walker, jinete M. Baeza	326	169
2.o Tirteo, 55, M. Pérez	189	105
3.o Calva, 50, J. F. Bernal	15	16
4.o Peter Pan, 53, R. Muñoz	96	59
Regina III, 51, M. Gamboa	43	34
Maura 53, P. Rebolledo	141	82
Turpin, 48.4, E. Escobar	52	26
	862	491

Ganado por 2 cuerpos; el tercero a 1 1|2 cuerpos.
Tiempo: 1.40 3|5.

Dividendos

Tribunas:

Ganador de Willingly	$ 23.80
Placé de Id.	15.—
Id. de Tirteo	18.—

Galerías:

Ganador de Willingly	$ 12.90
Placé de Id.	9.10
Id. de Tirteo	11.50

Tercera carrera

Premio Alexandra Park.—800 metros. —$ 4,000 al 1.o y $ 400 al 2.o.

1.o Bishop, 54 kilos por Barsac y Bathilde, del señor P. Rosselot, jinete J. F. Bernal	93	79
2.o Taray, 54, L. H. Fuentes	458	179
3.o Amurat, 51, S. Madariaga	31	16
4.o Thermidor, 54, P. Rebolledo	46	43
Barbieri, 51.3, H. Contreras	106	61
Constantino, 51, E. Escobar	19	12
Ruler, 51, R. Muñoz	18	15
Esparceta, 49, P. P. Quezada	168	113
	939	518

Ganado por un cuerpo; el tercero a 1 1|2 cuerpo.
Tiempo: 47 3|5.
No corrió Farinette con 52.

Dividendos

Tribunas:

Ganador de Bishop	$ 90.90
Placé de Id.	18.10
Id. de Taray	13.60
Id. de Amurat	50.—

Galerías:

Ganador de Bishop	$ 9010
Placé de Id.	16.40
Id. de Taray	6.80
Id. de Amurat	24.90

Cuarta carrera

Premio Grand National Steeplechase.—(Clásico).—4,800 metros.—$ 4,000 al 1.o, $ 800 al 2.o y $ 400 al 3.o.

1.o Almendrina con 75 kilos, 7 años, 3|4 de sangre, por Fatal II y Topsey, jinete M. Soto	188	86
2.o Peleco, 67, J. Jara	219	95
3.o Huenchul, 65, M. Reyes	97	49
4.o Nielol, 65, M. J. Reyes	138	52
Lisboa, 67, L. López	72	37
Fiosol, 56, E. Villalobos	51	36
	765	355

Ganado por dos cuerpos; el tercero a 1|2 cuerpo.
Tiempo: 6.27.
No corrieron: Oukil con 63 y Quenelle con 61.

Dividendos

Tribunas:

Ganador de Almendrina	$ 36.60
Placé de Id.	18.—
Id. de Peleco	17.30

Galerías:

Ganador de Almendrina	$ 13.70
Placé de Id.	9.10
Id. de Peleco	9.70

Quinta carrera

Premio Aboyeur.— 1,000 metros. — 2,500 al 1.o y $ 250.

1.o Aureola con 50 kilos por Hassar y Lady Ivy, del stud Titán, jinete L. H. Fuentes	410	213
2.o Guardián 53, M. Pérez	179	104
3.o Piragua, 47, J. Osorio	53	33
4.o Cachiyuyo, 58, R. Díaz	255	130
Calvito, 57, P. Rebolledo	299	157
Recompensa, 50, E. Escobar	47	32
Swallow, 50, P. P. Quezada	52	39
La Galera, 42, C. Rojas	54	39
Armenio, 41, J. Pinto	165	87
	1510	824

Ganado por 1 pescuezo; el tercero a 1|2 cuerpo.
Tiempo: 59.

Dividendos

Tribunas:

Ganador de Aureola	$ 33.10
Placé de Id.	16.30
Id. de Guardián	22.80
Id. de Piragua	50.40

Galerías:

Ganador de Aureola	$ 18.10
Placé de Id.	7.70
Id. de Guardián	9.70
Id. de Piragua	17.90

Sexta carrera

Premio Amsterdam.—1,600 metros.—$ 3,000 al 1.o, $ 300 al 2.o y $ 150 al 3.o.

1.o Belfort con 55 kilos, 3 años, F. S., por Pioneer y Dusting, del Stud Index, jinete M. Baeza	374	175
2.o Padilla, 42, J. Osorio	146	67
3.o Dune Site, 50, H. Contreras	168	57
4.o Bright Girl, 56, P. Rebolledo	664	280
Quidam, 49, L. H. Fuentes	314	112
Rihue, 46, V. Ramírez	81	41
	1747	692

Ganado por 1|2 cabeza; el tercero a 1 1|2 cuerpo.
Tiempo: 1.38 3|5.
No corrieron: Carbine con 60, La Tapera, 51, La Galera, 40.

Dividendos

Tribunas:

Ganador de Belfort	$ 42.00
Placé de Id.	25.60
Id. de Padilla	41.40

Galerías:

Ganador de Belfort	$ 20.40
Placé de Id.	10.80
Id. de Padilla	15.10

DIVIDENDOS de VIÑA DEL MAR

Unidad de $ 10

Ganador de Gaspar	$ 28.50
Segunda carrera	
Ganador de Willingly	$ 20.00
Placé de Id.	15.10
Id. de Tirteo	30.50
Tercera carrera	
Ganador de Bishop	$ 88.50
Placé de Id	20.80
Id. de Taray	13.70
Id. de Amurat	28.40
Cuarta carrera	
Ganador de Almendrina	$ 31.10
Placé de id.	20.20
Id. de Peleco	20.80
Quinta carrera	
Ganador de Aureola	$ 33.20
Placé de Id	16.00
Id. de Guardián	28.00
Id. de Piragua	41.10
Sexta carrera	
Ganador de Belfort	$ 33.50
Placé de Id	18.90
Id. de Padilla	31.40

HIPODROMO CHILE

Las carreras de ayer

Una pequeña concurrencia asistió ayer a la reunión matinal del simpático Hipódromo de la Palma. La cátedra vió ganar a casi todos sus favoritos, no produciéndose por este motivo ningún dividendo gordo.

Se abrió la reunión con el premio Atacama, 1.a serie sobre 600 metros, que fué un galope de ejercicio para la favorita Strong Filly.

Desahuciada hizo de leader en las primeras distancias seguida de Greda y Strong Filly. Esta última atacó en la recta final y alcanzó la victoria fácilmente por 2 cuerpos sobre Desahuciada. A igual distancia alcanzó Greda el tercer puesto delante de Intendente.

La carrera reservada para productos de dos años fué una fácil victoria para Región. El favorito Región punteó seguido de Reservista, Vichy, Parisiana y Petulance. En la mitad de la recta Reservista le llevó un débil ataque al puntero, debiendo contentarse con el 2.o puesto a 2 cuerpos. El tercer puesto a 3 cuerpos lo ocupó Vichy delante de Parisiana.

A una estrechísima llegada dió lugar el premio Apoquindo sobre 900 metros, correspondiendo la victoria a Retozona.

Colliguay punteó seguido por Monos y Monadas, Boquilla, Retozona y Balaclava. El puntero hizo correr a un tren fuerte desde el principio, pero en la mitad de la recta fué dominado por Monos y Monadas, que al final cayó vencida por media cabeza por Retozona, que fué muy bien conducida por E. P. Cancino. Colliguay conservó el tercer puesto delante de Boquilla.

La cuarta carrera sobre 1,100 metros fué una estrecha victoria para el favorito Tamarindo. Marsella hizo el gasto del tren seguida por Temeraria, Pugilista y Tamarindo con Fragata al fondo. Haciendo correr a un tren más fuerte de lo que les conviene a sus medios, los punteros se rindieron en la recta ante el avance de Tamarindo y Fragata, que empeñados en lucha cruzaron el disco con una cabeza a favor del hijo de L'Aiglon. Soubrette alcanzó el tercer puesto delante de Temeraria.

Año Nuevo correspondiendo a su día se adjudicó fácilmente el handicap de fondo sobre 1,500 metros. La señal se dió en un momento muy desgraciado para Gueldy, pues mientras ésta largaba rezagada se destacó al frente Año Nuevo seguido por Fionia y Platón. Corridos 200 metros, Gueldy pasó al frente y empeñados los punteros en lucha desembocaron en la tierra derecha apareados. Frente a las galerías Gueldy retrocedió agotada, mientras Platón atropellaba al final con grandes bríos. Pero Año Nuevo repelió el ataque y conservó uno y medio cuerpo de ventaja sobre el hijo de Pirapó. Tercero Fionia delante de Gueldy.

Puso término a la reunión el premio Atacama, 2.a serie, que fué una estrecha victoria para don José.

La señal se demoró largo rato debido a las nerviosidades de Colegial y Homicida. Dada la partida Homicida se destacó al frente para ser dominada en la meta por Don José que resistió a duras penas el avance de Good Lack que remató 2.o a un pescuezo. 3.o Homicida delante de Colegial.

Las carreras terminaron a las 12½ P. M.

Resultados generales

(Pista liviana)

Primera carrera.— Premio Atacama. (1.a serie). Distancia: 600 metros.— Premio: $ 600 al 1.o y 100 al 2.o

1.o Strong Filly, con 50 kilos, 3 años, por Meltonian y Tiana, del Stud Talca; jockey, L. A. Orellana; 2.o Desahuciada, con 60; 3.o Greda, con 46.2; 4.o Intendente, con 56.

No placé: El Cometa, 52; Charolcito 51; Pernambuco 40.7.

No corrió Fiorinetta, con 45.

Ganado por 2 cuerpos; el tercero a 2 cuerpos.

Tiempo: 35.

Apuestas mutuas de Tribunas, unidad de $ 5.00

Ganador de Strong Filly	$ 8.10
Placé de id.	6.50
Id. de Desahuciada	9.70

Apuestas mutuas de Galerías, unidad de $ 2.00

Ganador de Strong Filly	$ 3.60
Placé de id.	3.00
Id. de Desahuciada	4.60

Segunda carrera.— Premio Aconcagua.— Distancia: 600 metros.— Premio: $ 800 al 1.o y 100 al 2.o

1.o Región, con 53 kilos, 2 años, por Key West y Raquelita, del señor P. Espinosa; jockey, señor A. Orellana; 2.o, Reservista, con 54.3; 3.o Vichy, con 57; 4.o Parisiana, con 50.6.

No placé: Petulante, 48.1.

Ganado por 2 cuerpos; el tercero a 3 cuerpos.

Tiempo: 35 3|5.

Apuestas mutuas de Tribunas, unidad de $ 5.00

Ganador de Región	$ 7.70
Placé de Id.	6.00
Id. de Reservista	10.60

Apuestas mutuas de Galerías, unidad de $ 2.00

Ganador de Región	$ 3.00
Placé de id.	2.50
Id. de Reservista	4.30

Tercera carrera.— Premio Apoquindo.— Distancia: 900 metros.— Premio: $ 1,000 al 1.o y 200 al 2.o

1.o Retozona, con 49 kilos, 4 años, por Royal Flight y sin antecedentes, del Stud Indígena; jockey, P. P. Cancino; 2.o Monos y Monadas, con 53; 3.o Colliguay, con 58; 4.o, Boquilla, con 48.

No placé: Balaclava, 57.

No corrió Resplandor, 60.

Ganado por 1|2 cabeza; el tercero a 1|2 cabeza.

Tiempo: 54 4|5.

Apuestas mutuas de Tribunas, unidad de $ 5.00

Ganador de Retozona	$ 26.60
Placé de id.	12.10
Id. de Monos y Monadas	9.20

Apuestas mutuas de Galerías, unidad de $ 2.00

Ganador de Retozona	$ 11.00
Placé de id	4.30
Placé de Monos y Monadas.	3.40

Cuarta carrera.— Premio Ancud. —Distancia: 1,100 metros.— Premio $ 1,000 al 1.o y 100 al 2.o

1.o Tamarindo, con 45.3 kilos, 6 años, por L'Aiglon y Chilena, del señor R. Mendez; jockey A. Guerra; 2.o Fragata, con 42.1; 3.o, Soubrette, con 42.5; 4.o Temeraria, con 49.6.

No placé: Pugilista, 56; Monograma, 40.3; Marsella, 40.2.

No corrió Bayaceto, con 52.

Ganado por cabeza; el tercero a 4 cuerpos.

Tiempo: 1.8 2|5.

Apuestas mutuas de Tribunas, unidad de $ 5.00

Ganador de Tamarindo	$ 10.50
Placé de id.	7.70
Placé de Fragata	15.60

Apuestas mutuas de Galerías, unidad de $ 2.00

Ganador de Tamarindo	$ 4.10
Placé de id.	3.20
Id. de Fragata	5.70

Quinta carrera.— Premio Arauco. —Distancia: 1,500 metros.—Premio: $ 1,200 al 1.o y 200 al 2.o

1.o Año Nuevo, con 43 kilos, 5 años, por Rongeur y Olga Blanca, del señor A. González; jockey, H. Ramírez; 2.o Platón, con 58; 3.o Fioma, con 62; 4.o Gueldy, con 55.

No corrió Bretona con 47.

Ganado por 1 1|2 cuerpo; el tercero a 3 cuerpos.

Tiempo: 1.32 2|5.

Apuestas mutuas de Tribunas, unidad de $ 5.00

Ganador de Año Nuevo	$ 23.30
Placé de id.	10.60
Id. de Platón	11.70

Apuestas mutuas de Galerías, unidad de $ 2.00

Ganador de Año Nuevo	$ 7.60
Placé de id.	3.60
Id. de Platón	4.10

Sexta carrera.— Premio Atacama. (2.a serie).— Distancia: 600 metros. —Premio: $ 600 al 1.o y 100 al 2.o

1.o Don José, con 53 kilos, 6 años, por Pousse Café y Chilena, del señor E. Cifuentes; jockey, V. Fuentes; 2.o Good Luck, con 58.5; 3.o, Homicida, con 56; 4.o Colegial, con 54.

No corrió Tabernera con y Fredegunda con 43.

Ganado por pescuezo; el tercero a 1|2 cuerpo.

Tiempo: 35 2|5.

Apuestas mutuas de Tribunas, unidad de $ 5.00

Ganador de Don José	$ 32.70
Placé de id.	14.10
Id. de Good Luck	15.30

Apuestas mutuas de Galerías, unidad de $ 2.00

Ganador de Don José	$ 11.30
Placé de id.	5.50
Id. de Good Luck	6.10

VALPARAISO SPORTING CLUB

Asignación de pesos para las carreras del Domingo próximo

Premio Bushey Park.—Vallas.—2,800 metros más o menos.—Para caballos que no hayan ganado carreras de saltos. —Peso reglamento.—Entrada.: $ 20. —Premios: $ 2,000 al primero - 200 al segundo.

Pizarro		kilos
Bolivar	7	''
Hiawatha	7	''
Tenebroso	7	''
Aeronauta	—	—

Premio Black Sand.—800 metros.—Para productos de 2 años que no hayan ganado.—Peso: 54 kilógramos.—Entrada $ 35.—Premios: $ 3,500 al primero y 250 al segundo.

Barbieri	54	kilos
Campoamor	54	''
Compiegne	54	''
Ruler	54	''
Silver Lassie	52	''

Premio Beppo.—1,600 metros.—Para caballos de 3 años que no hayan ganado más de 3 carreras.—Peso: 50 kilógramos.—Recargo de 3 kilógramos por carrera ganada.—Descargo de 5 kilógramos a los perdedores.—Entrada $ 25. Premios $ 2,500 al primero y 250 al segundo.

Matador	59	kilos
Maura	53	''
Bahía	51	''
Regina III	51	''
Girasol	45	''
Guil	45	''
Sarajevo	45	''
Turpin	45	''
Alice Belle	43	''
Dije III	43	''

Premio Scurry.—Carrera clásica. —Cerrada.—1,000 metros.—Para 3 años y más.—Pesos: 3 años, 53; 4 años, 56; 5 años o más, 58 kilógramos.—Recargo por sumas ganadas desde el 1.o de Enero de 1917 como sigue: de $ 10,000 a $ 20,000, 3 kilógramos; de $ 20,000 a $ 30,000, 5 kilógramos, y de más $ 30,000, 6 kilógramos.—Descargo 5 kilógramos a todo caballo que nunca haya ganado un premio de $ 5,000 o más. Entrada: $ 50 en dos cuotas: $ 20 el 12 de Noviembre de 1917 y $ 30 el Lunes anterior al día de la carrera. —Premios: $ 5,000 al primero, 800 al segundo y 250 al tercero.

Danzig	59	kilos
Llay-Llay	56	''
Cabrito	51	''
Cachiyuyo	48	''
Le Rhone	48	''
Wellingly	48	''

Premio Bay Middleton.— 1,400 metros.—Para caballos que no hayan ganado más de $ 30,000.—Handicap. —Entrada: $ 25.—Premios: $ 2,500 al 1.o y 250 al 2.o.

Harry Lauder	61	kilos
La Tapera	55	''
Dune Site	54	''
Quidam	53	''
Swalow	51	''
Astucia	50	''
Fraisy	48	''
Piiragua	48	''
Bonnet Rouge	47	''
Raposa	47	''
Pichunga	46	''
Punch	45	''
La Galera	44	''
Independencia	42	''
Mabille	42	''
Serrana	40	''
Dije III	40	''

Premio Bayardo.—2,600 metros. —Para Omnium.—Handicap limitado entre 62 y 45 kilógramos.—Entrada: $ 40. —Premios: $ 4,000 al primero y 400 al segundo.

Carbine	60	kilos
Rosicler III	59	''
Harry Lauder	57	''
Tablilla	57	''
Bright Girl	56	''
Germán	53	''
Agua Santa	45	''
Rihue	45	''

HIPODROMO CHILE

Asignación de pesos para las carreras del Domingo próximo incluidos los recargos correspondientes a los ganadores de ayer

Premio Bío-Bío.—800 metros.— 1.a serie.

Mi Negro	72	kilos
Tupel	61	''
Homicida	56	''
Cidra	51	''
Organo	50	''
Viñita	49	''
Churí	48	''
Copihue	47	''
Pocuro	46	''
Desahuciada	45	''
Chilca	44	''
Chacolí	42	''

Premio Barrancas.—1,100 metros.

Vago	62	''
Rasqueta	61	''
Lorena	58	''
Tamarindo	54	''
Jerez	51	''
Dichosa	51	''
Strong Filly	50	''
Monna Vanna	50	''
Pugilista	50	''
Petrograd	49	''
Fine Champagne	49	''
Lochnwer	48	''
St. Amant	48	''
Aldro	48	''
Pale Ale	46	''
Ruta	43	''
Terrible	42	''

Premio Bellavista.—1,900 metros.

Fioma	60	kilos
Platón	57	''
Regata	54	''
Picquet	51	''
Rock	43	''
Millarai	40	''

Premio Bío-Bío.—800 metros.— 2.a serie.

Don José	63	''
Casse tete	59	''
Chavala	56	''
Woodbine	55	''
Greda	54	''
Tiita	52	''
Chulinga	49	''
Socio	48	''
Pastor	45	''
Delirante	43	''
Recelosa	40	''

Premio. . . . . . 1,000 metros.—Omnium.—Handicap.—Inscripción $ 25. —Premios $ 2,500 al 1.o y 250 al 2.o.

Inscritos.—Le Rhone, Serrana, Piragua, Regina III, Guardián, Bonnet Rouge, Sarajevo, Armenio, Aureola, Recompensa y Cachucha.

Premio Barón.—800 metros.

Tesoro	58	kilos
Dobry	58	''
Aldra	55	''
Déjame	55	''
Spark	52	''
Pastor	52	''
Spider	51	''
Rabia	50	''
Socio	48	''
Arizona	46	''

Premio Batuco.—900 metros.

Good Luck	58	kilos
Mountainer	55	''
Jerez	54	''
Retozona	53	''
Compromiso	53	''
Boquilla	52	''
Plumilla	52	''
Tintero	50	''
Dichosa	49	''
Monna Lissa	48	''
Satinette	48	''
Fragata	48	''
Macongo	46	''
Serrana	46	''

PRONOSTICOS DE LA PRENSA

Valparaíso Sporting Club

Con el resultado de ayer, los diarios y revistas que dan pronósticos para la actual temporada de carreras en el Valparaíso Sporting Club han quedado en la situación siguiente:

	G.	P.
1.o La Nación	2	7
2.o El Mercurio	2	6
3.o El Derby	2	6
4.o Deutsche Zeitung	2	6
5.o El Chileno	2	6
6.o La Patria de los Aliados	2	6
7.o El Brujo del Turf	2	5
8.o La Unión	1	8
9.o Yo sé todo	1	6
10 Las Ultimas Noticias	1	5
11 Deutsche Presse	1	5
12. El Diario Ilustrado	1	4
13 El Hípico	0	5
14 El Eco Sportivo	0	5

HIPODROMO CHILE

Los diarios y revistas, con el resultado de ayer, han quedado en el orden siguiente:

	G.	P.
1.o La Nación	30	118
2.o El Mercurio	28	117
3.o Las Ultimas Noticias	28	122
4.o El Derby	26	120
5.o La Patria de los Aliados	25	117
6.o La Unión	25	115
7.o El Diario Ilustrado	25	98
8.o El Brujo del Turf	24	106
9.o Deutsche Zeitung	23	111
10 La Voz del Comercio	19	102

NOTICIAS DIVERSAS

Preparadores de los ganadores de ayer en ambos Hipódromos

Hipódromo Chile

Strong Filly, Aníbal Zúñiga.
Región, Manuel Vargas.
Retozona, Aníbal Zúñiga.
Tamarindo, Abelardo Luna.
Año Nuevo, Sixto Silva.
Don José, Germán Rojas.

VALPARAISO SPORTING CLUB

Gaspar, Andrés Rodríguez.
Willingly, Andrés Rodríguez.
Bishop, Carlos Rodríguez.
Almendrina, Carlos Rodríguez S.
Aureola, Manuel Soto.
Belfort, José Celpa.

Heather.—Esta pupila del Corral Jackson, favorita en la prueba inicial, sobre 1,400 metros, fracasó debido a que se le cortó la estribera de la silla.

Rústico.—Será castrado hoy por el veterinario M. Broquard y puesto en descanso. No reaparecerá en público hasta la temporada de Otoño.

Reclamos.—En la mañana en el Hipódromo Chile, en la carrera final sobre 600 metros, reclamaron Homicida y Colegial contra el ganador Don José, siendo desestimados ambos reclamos.

En Viña del Mar, en el premio Aboyeur, sobre 1,000 metros, reclamó la ganadora Aureola contra Piragua y ésta a su vez contra Aureola. Los señores comisarios desestimaron ambos reclamos.

Germán Rojas.—Se prestó a comentarios muy favorables a este antiguo preparador el hecho de que en la última carrera del Hipódromo Chile, sus dos pensionistas, Don José y Good Luck pelearan durante toda la distancia la carrera llegando al disco totalmente exigidos con una pequeña ventaja en favor de Don José.

Bishop.—Este potrillo que abandonó la categoría de perdedor en el "Premio Alexandre Platte", es nacido en Argentina y fué importado de la vecina república por su criador don Samuel Soler. Puesto en remate aquí fué adjudicado a su actual propietario, don Pedro Rosselot, en $ 5,200.

Es hijo de Barsac y Bathilde, ésta por Duke of Westminster y Bertha.

Antecedentes de los dos años que debutan en el próximo Domingo.—Campoamor, potrillo alazán, fina sangre, nacido el 13 de Octubre de 1915, hijo de Pionur y Transmute. En las ventas del año pasado fué adquirido por el señor Agustín León en $ 8,300 y puesto bajo el cuidado del preparador Arturo Rodríguez C.

Compiegne, potrillo alazán, fina sangre, nacido el 29 de Noviembre de 1915, hijo de Marta [illegible] y Cortejada. En las ventas del año pasado fué adquirido por el señor Antonio Matute, en $ 1,800, y puesto bajo la dirección del preparador Carlos Rodríguez S.

Silver Lassie ex-Silver, potrillo alazán, fina sangre, nacido el 21 de Octubre de 1915, hijo de Vizaró y Silver Grass. Fué adquirido particularmente por el señor Guillermo Coghill y puesto bajo el cuidado del preparador Enrique Emérez.

DE BUENOS AIRES

Las carreras de ayer

(De nuestro corresponsal especial)

En la reunión de ayer resultaron ganadores los siguientes animales: Frontera, Fortune, Stellaña, Tirsis, L'Espoir, Fachinero y Lord Daly.

El clásico fué ganado por Somke que alcanzó la victoria por medio pescuezo sobre Squirt.

3.o Letrado delante de Austroa.

El ganador es hijo de Missel Trusch y Guerrilla y fué conducido por G. Ardiner.

EL AÑO FILARMONICO

Junto con iniciarse 1918, es necesario bosquejar ligeramente los principales movimientos sociales-filarmónicos acaecidos en 1917 a fin de establecer si en realidad, corresponde el movimiento social del año, al entusiasmo creciente que reina en los aficionados.

Academia de Baile La Santiago

Ha continuado con sus clases de baile, las que, por una determinación del directorio de no admitir visitas si no son presentadas previamente como socios, tal vez se han visto deslucidas, lo que no habría de ocurrir si no existiera esa disposición que, para muchos es gravosa.

La Chile

Cambió de nombre en el transcurso del año y hoy ocupa uno de los primeros puestos en el concierto de la sociabilidad santiaguina, gracias a la serie de medidas orgnizadas por su activo presidente don Ricardo Pedemonte que, no obstante de haber encontrado la sociedad un poco atrasada, con su impulso entusiasta y decidido la ha levantado hasta el nivel que hoy está.

Ideal

Continúa este prestigioso centro de la Avenida Recoleta, deslizando su vida activa y social, por una senda de tranquila seguridad acompañada de sus más fieles guardadores que son el respeto para todos y el buen espíritu de un sentimiento liberal, alejado de miserias y de insignificancias.

Centenario Chacabuco

De vida efímera (como muchas de las sociedades que se han organizado) fué este Centro que, entre sus fiestas, merece recordarse un torneo de baile que efectuó en su salón de la calle San Diego.

La Democracia

Otra Sociedad que por su buena organización marcha a la cabeza de las congéneres. Su nuevo directorio, recientemente elegido, donde figuran personas de prestigio, creemos que siempre ostentará por divisa los mismos ideales que acariciaran sus directorios pasados.

Estrella del Mar

He aquí, tal vez, la más seria de las Sociedades. Con un directorio incansable, ha tomado una serie de buenas medidas para la entrad de las señoritas al recinto social, que merece calurosos aplausos. Funciona en los altos del Teatro **Arturo Prat**, calle del mismo nombre.

Camilo Henríquez

Organizada esta Sociedad por un grupo de entusiastas obreros del barrio Estación, cada día aumenta más el número de sus socias y socios, porque los atrae la buena organización y las medidas implantadas por el directorio que preside don Joaquín Viladons, para el resguardo del respeto común y del decoro social.

Familiar América

De reciente creación, con su directorio en que figuran personas de reconocida competencia, está llamada esta Sociedad a surgir en un ambiente propio dentro de muy poco tiempo.

La Chacabuco

Bajo la dirección de los señores Blas Tagle C. y Rómulo Montenegro, esta Sociedad aumenta en prestigio cada día.

Tiene veladas que se desarrollan varios días a la semana, en un ambiente de franc acordialidad.

Luis Uribe

Como la anterior y su vecina, el Centro La Cisterna, la Luis Uribe reune todo lo más representativo de su barrio que cada Domingo acude a sus veladas atraída por las novedades de un programa siempre lleno de novedades.

Federación de Baile de Chile

Constituída este año, para satisfacer un anhelo general, ha conseguido reconocimiento en las esferas superiores y ha cambiado sendas comunicaciones con las Sociedades bonaerenses para enviar la representación oficial chilena, al "Criterium" social que se efectuará en la República Argentina, por el campeonato de baile de Sud-América.

Estas son las principales incidencias dignas de mención, del año 1917. Si existen omisiones, deben atribuirse a la falta de tiempo para escribir estas líneas o a la falta de conocimiento de Socieddes que, como el Centro Yungay, no hemos tenido la suerte de visitar.

Que esta declaración sirva para aquellos (que nunca faltan...) y que creyéndose poseedores de las cualidades de los arúspices antiguas pretendan encontrar sentimientos donde no existen.

Por otra parte, bueno es que Sociedades serias, olviden cuestiones de colegiales... que escuchen la voz de la sana cordura, adalid invencible del progreso... y piensen que la unión hace la fuerza y que esta fuerza es la que necesitamos unida, compacta, vigorizadora para impulsar por los senderos del éxito, nuestros ideales de engrandecimiento social...

No olvidemos que ante el progreso de los pueblos y las enseñanzas que este desenvolvimiento emana, sólo al calor de un sentimiento grande, todo pureza y verdad, irá acumulándose los cimientos del puro edificio social, el que, desde hace tantos años, como relata la historia, y palpita en el florecer de la leyenda, se ha encarnado en la roca que Sísifo no conseguía alzar hasta la cumbre!...

JULIO DELL'ORTO P.

Santiago, 1 de Diciembre de 1917.

"MY LORD"
CIGARRILLOS
HECHOS CON TABACO MARILAND
119-13-a

La Flor de Cabañas
CIGARRILLOS
HABANOS EXTRA FINOS
120-13-a

EL AÑO HÍPICO

EL AÑO 1917

El año que acaba de terminar, ha sido por todos conceptos, de verdadero engrandecimiento para las instituciones hípicas constituídas en nuestro país.

Nuestras primeras instituciones hípicas: el "Club Hípico", el "Valparaíso Sporting Club" y el "Hipódromo Chile", han realizado marcados progresos, en pro del tomento de la raza caballar, que ya no constituye como en épocas pasadas, un sport de mera entretención, sino, una industria de carácter comercial que día a día toma vuelo y desarrollo.

Las grandes sumas repartidas en "Premios" por estas tres instituciones, fueron aumentadas en el año próximo pasado y lo serán en forma considerable en el año que hoy empieza, constituyendo esto, el más vivo aliciente que pueden tener en vista los criadores y dueños de caballos.

Las autoridades que dirigen nuestros hipódromos, han demostrado una vez más la estricta rectitud que siempre han tenido como norma de conducta, en el desempeño de sus atribuciones; mereciendo por tal concepto, el aplauso más unánime de parte del público, de los propietarios de caballos y de los profesionales que actúan en nuestro turf.

Se han preocupado en forma atenta, de mejorar la comodidad de los espectadores y la condición de las pistas; haciendo con tales objetos, modificaciones de importancia, en las cuales han invertido e invertirán gruesas sumas de dinero.

Las Juntas de Comisarios, que son las autoridades encargadas de velar por la más absoluta corrección en materia de carreras, han cumplido en todo momento con sus deberes, sancionando con justicia las irregularidades cometidas, y, sin apartarse un instante del fin que tienen en vista, que es el de resguardar los intereses del público.

Es digno también de mencionarse, como adelanto de la raza caballar, el creciente desarrollo tomado por el turf, en las provincias del norte y sur del país; en las cuales, se han difundido las instituciones hípicas, en forma que permite augurar verdadera prosperidad en esta rama del sport.

Los hipódromos de Iquique, Antofagasta, Talca, Concepción y otros, han alcanzado un visible grado de progreso, contribuyendo de esta manera directamente, al avance general de la raza caballar en Chile.

Los capitales invertidos y los productos de calidad que en dichos hipódromos actúan, son datos que manifiestan el entusiasmo y empuje, gastados por estos centros de población en pro del turf nacional.

Las valiosas importaciones efectuadas durante el año 1917, son el fiel reflejo de la importancia primordial, con que nuestros entusiastas sportsman, miran el incremento del pura sangre de carrera en el país.

La República Argentina, ha sido la fuente de las numerosas adquisiciones; país, que no sólo cuenta en su elevaje con las mejores corrientes de sangre, sino que actualmente se le estima como dueño del cetro del turf mundial.

Referente a la exportación, Chile ha dado un paso más hacia el camino del progreso; pues, si hasta ayer contaba únicamente con el Perú como campo de consumo, ahora puede agregar otro país, el Ecuador, del cual se hicieron ya las primeras compras en los últimos meses del año pasado.

Este punto, merece especial atención y estudio de parte de nuestras primeras instituciones, porque constituye un factor de influencia remarcable, en el desarrollo de nuestro turf.

Aparte del propósito de fomentar la raza caballar, que persiguen nuestras instituciones hípicas, llevan consigo otro fin más noble, como es el de ayudar a las instituciones de Beneficencia con gran caudal de sus utilidades favoreciendo de este modo a las clases necesitadas de nuestra colectividad y permitiendo al Estado ahorrar grandes cantidades en su presupuesto de gastos.

Los fines de caridad que encierran las instituciones, bastan por sí sólo, para desearle con sinceridad al turf chileno, un vuelo impetuoso de prosperidad y engrandecimiento.

RESULTADO DE LAS PRUEBAS CLASICAS Y REGLAMENTARIAS DISPUTADAS EN EL CLUB HIPICO, VALPARAISO SPORTING CLUB E HIPODROMO CHILE DURANTE EL AÑO 1917

Valparaíso Sporting Club

Premio Gran National.— (Steeplechase).—4,800 metros.—$ 4,000 al 1.o, $ 800 al 2.o, y $ 400 al 3.o.

1.o Royal Sovereing con 60.2 kilos, 5 años, por
del señor Enrique N. Cox, jinete H. Roberts; 2.o Almedrina con 71.1; 3.o Fiolín con 74; 4.o Nielol con 64.4.

Ganado por 10 cuerpos, el tercero a 15 cuerpos.

Tiempo: 6.3.

Premio Argentina.—1,600 metros. —£ 500 al 1.o, $ 1,500 al 2.o y $ 750 al 3.o.

1.o Limache, con 60 kilos, por Barsac y Lula, del señor B. F. Bernstein, jinete V. Jara; 2.o Tablilla con 54; 3.o Pastelito con 57; 4.o Calvito con 56.

Ganado por dos y medio cuerpos, el tercero a una cabeza.

Tiempo: 1.39.

Premio Scurry.—1,000 metros.—$ 5,000 al 1.o, $ 500 al 2.o y $ 250 al 3.o.

1.o Alvia, con 46 kilos, 3 años por Almendro y Pavia, del corral Popita, jinete Luis A. Orellana; 2.o Floripa con 51; 3.o Don Enrique con 54; 4.o Titita con 56.

Ganada por una cabeza; el tercero a un cuerpo.

Tiempo: 1.

Premio El Derby.—(Reglamentaria).— 2,400 metros.— $ 35,000 al 1.o, $ 3,500 al 2.o, $ 1,750 al 3.o y $ 3,500 al criador del ganador.

1.oPolonia con 56 kilos, 3 años, por Lord Bobs y Sombrilla, del corral Cunaco, jinete Rudecindo Díaz; 2.o Captain, con 58; 3.o Panguilemu con 58; 4.o Limache con 60.

Ganada por 1 cuerpo; el 3.o a dos y medio cuerpos.

Tiempo: 2.35.

Premio Valparaíso Sporting Club. —3,200 metros.—$ 8,000 al 1|o, 800 al 2.o y 400 al 3.o.

1.o Captain, con 50 kilos, 3 años, por Fío y Red Rose, del corral Kangaroo. recc4o, garoo, jinete Manuel Pérez; 2.o Haparanda II con 57.7 kilos; 3.o Polonia con 48; 4.o Normandía con 48.

Ganada por 3|4 de cuerpo; el tercero a 2 cuerpos.

Tiempo: 3.26 4|5.

Premio La Copa "Mercurio".—1,600 metros.—$ 6,000 al 1.o, $ 600 al 2.o y $ 300 al 3.o.

1.o Alison con 53 kilos, 3 años, por Olascoaga y Alhaja, del corral Dublin,, jinete J. M. Baeza; 2.o Labriego, con 55, 3.o Indiano con 59; Limache con 55.

Ganada por 1 pescuezo; el tercero a 1|2 cuerpo.

Tiempo: 1.38 2|5.

Premio Champion Stakes.—2,400 metros.—$ 6,000 al 1ro, 600 al 2.o y 300 al 3.o.

1.o Raa Ruska con 52 kilos, 3 años, por Buckminster y Reticence II, del señor Benjamín F. Bernstein, jinete Víctor Jara; 2.o Captain con 56; 3.o Haparanda II con 61.5; 4.o Sidney con 58.

Ganada por 1|2 cabeza, el tercero a tres cuerpos.

Tiempo: 2.37 3|5.

Premio Jockey Club Argentino.—2,400 metros.—£ 500 al 1.o, $ 1,500 al 2.o y $ 750 al 3.o.

1.o Tablilla con 53 kilos, 3 años, por Américo y Titangel II, del señor Santiago Estellat, jinete Manuel Gamboa; 2.o Rawa Ruska con 58; 3.o Limache con 61; 4.o Imoroti con 44.

Ganada por 1 cabeza; el tercero a 3 cuerpos.

Tiempo: 2.32 2|5.

Premio La Revancha.—2,200 metros.—$ 6,000 al 1.o, $ 600 al 2.o y $ 300 al 3.o.

1.o Panguilemu con 43 kilos, 3 años, por Gonin y My Luck, del señor Miguel A. Benavente, jinete L. H. Fuentes; 2.o Rawa Ruska con 54; 3.o Agua Santa con 41; 4.o Alison con 48.

Ganada por medio cuerpo; el tercero a un cuerpo.

Tiempo: 2.18 4|5.

Premio El St. Leger.— (Reglamentaria).—3,000 metros.—$ 8,000 al 1.o, $ 800 al 2.o, $ 400 al 3.o.

1.o Captain con 56 kilos, 3 años, por Fío y Red Rose, del stud Kangaroo, jinete J. Salfate; 2.o Germán con 56; 3.o Polonia con 54; 4.o Agua Santa con 54.6.

Ganada por una cabeza, el 3.o a 3 cuerpos.

Tiempo: 3.12 2|5.

Premio El Estreno.—(Reglamentaria).—1,300 metros.—$ 16,650 al 1.o, $ 2,490 al 2.o y $ 1,410 al 3.o

1.o Finkabelle con 53 kilos, 2 años, por Altanero II y Dimity, del señor Nemesio Canelo, jinete E. Carrillo; 2.o Belfort con 54.7; 3.o Epson con 54.2; 4.o Bussaco con 54.1.

Ganada por medio cuerpo; el tercero a un cuerpo.

Tiempo: 1.19 4|5.

Premio Viña del Mar.—2,400 metros.—$ 15,000 al 1.o, $ 1,500 al 2.o y $ 750 al 3.o

1.o Captain con 54 kilos, 3 años, por Fío y Red Rose, del stud Kangaroo, jinete J. Salfate; 2.o Duty con 59; 3.o Polonia con 52.3; 4.o Germán con 54.

Ganada por medio pescuezo; el tercero a dos cuerpos.

Tiempo: 2.33.

Premio Túnica.—1,000 metros.—$ 5,000 al 1.o, $ 500 al 2.o y $ 250 al 3.o.

1.o Limache con 62 kilos, 3 años, por Barsac y Lula, del señor Benjamín F. Bernstein, jinete V. Jara; 2.o Epson con 52.2; 3.o Couturiere con 48; 4.o Bussaco con 50.5.

Ganada por medio pescuezo; el tercero a un cuerpo.

Tiempo: 1.

Premio Juan Matthews.— 2,600 metros.—$ 6,000 al 1.o, $ 600 al 2.o y $ 300 al 3.o.

1.o Germán con 52 kilos, 4 años, por Almendro y Myosoba, del señor Domingo Dighero, jinete V. Jara; 2.o Romanoff con 48; 3.o Panguilemu con 53; 4.o Carbine con 51.

Ganada por un pescuezo, el tercero a 3|4 de cuerpo.

Tiempo: 2.50.

CLUB HIPICO

Premio El Debut.—1,100 metros. —$ 4,000 al 1.o, $ 800 al 2.o y $ 400 al 3.o

1.o Bayaceto 54.5 kilos, 2 años, por Alanés y Brújula, del corral Almendro, jinete J. M. Baeza; 2.o Sierra Nevada con 52; 3.o Tweenie con 52; 4.o Lick con 52.

Ganada por 3|4 de cuerpo; el tercero a 3 cuerpos.

Tiempo: 1.10 2|5.

Premio Internacional.—2,600 metros.—$ 8,000 al 1.o, $ 1,600 al 2.o y $ 800 al 3.o.

1.o Rawa Ruska con 50.5 kilos, 3 años, por Buckminster y Reticence II, del señor Benjamín F. Bernstein, jinete V. Jara; 2.o Haparanda II con 57; 3.o Tablilla con 48.5; 4.o Duty con 57.

Ganada por 1 1|2 cuerpo; el 3.o a 1 1|2 cuerpo.

Tiempo: 2.44.

Premio Cotejo de Potrillos.—1,100 metros.—$ 5,000 al 1.o, $ 1,000 al 2.o y $ 500 al 3.o

1.o Dansig con 54 kilos, 2 años, por Mores y Trémulo, del señor Marcos A. Carvajal, jinete S. Ponce; 2.o Matador con 53; 3.o Fernet con 54; 4.o Howitzer con 52.

Ganada por 2 cuerpos; el tercero a 2 cuerpos.

Tiempo: 1.7.

Premio Cotejo de Potrancas. —1,100 metros.—$ 5,000 al 1.o, $ 1,000 al 2.o y $ 500 al 3.o.

1.o Tinkabelle con 53 kilos, 2 años, por Altanero II y Dimity, del señor Nemesio Canelo, jinete E. Carrillo; 2.o Apres Moi con 50; 3.o Sierra Nevada con 48; 4.o Porte Cigarette con 48.5.

Ganada por 2 1|2 cuerpos; el tercero a 3|4 de cuerpo.

Tiempo: 1.7 2|5.

Premio Otoño.—2,400 metros. —$ 5,000 al 1.o, $ 1.000 al 2.o y $ 500 al 3.o.

1.o Dorama con 52 kilos, 4 años, por Celso y Neva, del corral El Record, jinete P. Rebolledo; 2.o Priorato con 53; 3.o Indiano con 51; 4.o Labriego con 48.2.

Ganada por 3 cuerpos; el tercero a 1|2 cabeza.

Tiempo: 2.32.

Premio El Tanteo.—1,400 metros. —$ 10,000 al 1.o; $ 2,000 al 2.o y $ 1,000 al 3.o.

1.o Matador con 54 kilos, 2 años, por L'Aiglon y Amica, del señor Armando Undurraga, jinete L. A. Orellana; 2.o Coutouriere con 52; 3.o Tinkabelle con 52; 4.o Porte Cigarette con 52.

Ganada por 2 cuerpos; el tercero a 1 cuerpo.

Tiempo: 1.26.

Premio Jockel Club Argentino.—1,400 metros.—$ 750 argentinos oro al 1.o, $ 3,000 al 2.o y $ 1,500 al 3.o.

1.o Dansig con 54 kilos, 2 años, por Mores y Trémulo, del señor Marcos A. Carvajal, jinete S. Ponce; 2.o Margot con 52; 3.o Le Rhone con 54; 4.o Fernet con 54.

Ganada por 2 y medio cuerpos; el 3.o a cinco cuerpos.

Tiempo: 1.25.

Premio Las Oaks.—2,400 metros. —$ 5,000 al 1.o, $ 1,000 al 2.o y $ 500 al 3.o.

1.o Dorama con 56 kilos, 4 años, por Celso y Neva, del corral El Record, jinete P. Rebolledo; 2.o Dune Site con 56; 3.o Tablilla con 53.5.

Ganada por 1 cuerpo; el tercero a 3 cuerpos.

Tiempo: 2.32.

Premio Comparación.—1,100 metros.—$ 5,000 al 1.o, $ 1,000 al 2.o y $ 500 al 3.o.

1.o Dansig con 46.1 kilos, 3 años, por Mores y Trémulo, del señor Marcos A. Carvajal, jinete R. Díaz; 2.o Matador con 46.5; 3.o Limache con 57; 4.o Titita con 59.5.

Ganada por 1 cuerpo; el tercero a 1 cabeza.

Tiempo: 1.4 3|5.

Premio Raimundo Valdés Cuevas. — 1,800 metros.—$ 5,000 al 1.o, $ 1,000 al 2.o y $ 500 al 3.o.

1.o Delaare con 50 kilos, 3 años, por Landerdale y Heráldica, del señor Marcos A. Carvajal, jinete P. P. Cancino; 2.o Indiano con 58; 3.o Priorato con 58; 4.o Labriego con 51.4.

Ganada por 1|2 cabeza; el tercero a 2 1|2 cuerpos.

Tiempo: 1.49 4|5.

Premio Progreso.—1,500 metros. —$ 5,000 al 1.o, $ 1,000 al 2.o y $ 500 al 3.o.

1.o Margot con 52 kilos, 2 años, por Old Man y Abilene, del señor Benjamín F. Bernstein, jinete V. Jara; 2.o Dansig con 58.2; 3.o Couturiere con 50.2; 4.o Belfort con 52.

Ganada por 1 cuerpo; el tercero a 4 cuerpos.

Tiempo: 1.30 2|5.

Premio Honor.—3,800 metros m|m. —$ 7,000 y un objeto de arte al 1.o, $ 1,400 al 2.o y $ 700 al 3.o.

1.o Rawa Ruska con 50.5 kilos, 3 años, por Buckminster y Reticence II, del señor Benjamín F. Bernstein, jinete V. Jara; 2.o Dorama con 54.1; 3.o Tablilla con 47.3; 4.o Braconniere con 59.2.

Ganada por 1 1|2 cuerpos; el tercero a setenta metros.

Tiempo: 4.4.

Premio Apertura. — 1,800 metros. — $ 5,000 a la 1.a, 1,000 a la 2.a y 500 a la 3.a.

1.o Margot, con 50 kilos, 3 años, por Old Man y Abilene, del señor B. F. Bernstein, jinete, R. Díaz; 2.o Normandía, 57; 3.o Alison, 57; 4.o Delaware, 57.

Ganado por 2 cuerpos; el 3.o a una cabeza.

Tiempo: 1.50.

Premio República. — 1,400 metros. — $ 5,000 al 1.o, 1,000 al 2.o y 500 al 3.o.

1.os (en empate). — Puntete, con 60 kilos, 4 años, por Defensor y Winme, del Stud Las Zorras, jinete, J. Salfate; con Matador, con 51 kilos, 3 años, por L'Aiglon y Amica, del señor A. Undurraga, jinete, R. A. Orellana; 3.o Limache, 60; 4.o Priorato, 60.

Ganado en empate; el 3.o a 1|2 cuerpo.

Tiempo: 1.24 1|5.

Match de desempate

1.o Puntete, con 60 kilos, 4 años, por Defensor y Winme, del Stud Las Zorras, jinete, J. Salfate; 2.o Matador, 51.

Ganado por 3|4 de cuerpo.

Tiempo: 1.25.

Premio Polla de Potrillos (reglamentaria). — 1,600 metros. — $ 13,200 al 1.o, 3,120 al 2.o y 1,680 al 3.o, y $ 1,200 al criador del ganador.

1.o Epson, con 56 kilos, 3 años, por Eclair II y Ormodia, del señor G. Coghill, jinete, J. Salfate; 2.o Howitzer, 56; 3.o Peter Pan, 56; 4.o Embajador, 56.

Ganado por 6 cuerpos; el 3.o a un cuerpo.

Tiempo: 1.37 3|5.

Premio Polla de Potrancas (reglamentaria). — 1,600 metros. — $ 14,400 a la 1.a, 3,840 a la 2.a, 2,160 a la 3.a, y $ 1,200 al criador de la ganadora.

1.o Sapientia, con 54.6 kilos, 3 años, por Olascoaga y Farabutti, del Stud Miraflores, jinete J. Salfate; 2.o Bahía, 54; 3.o Tinkabelle, 54; 4.o Bobina, 54.

Ganado por 4 cuerpos; el 3.o a una cabeza.

Tiempo: 1.41 3|5.

Premio Argentina. — 1,800 metros. — 750 argentinos oro al primero, $ 3,000 al 2.o y 1,500 al 3.o

1.o Margot, con 54 kilos, 3 años, por Old Man y Abilene, del señor B. F. Bernstein, jinete, V. Jara; 2.o Danzig, 59; 3.o Rosicler III, 56; 4.o Ossyris, 56.

Ganado por un pescuezo; el 3.o
Tiempo: 1.49.
a 2 y medio cuerpo.

Premio José Luis Larraín. — 1,400 metros. — $ 5,000 al 1.o, 1,000 al 2.o y 500 al 3.o.

1.o Danzig, con 57 kilos, 3 años, por Mores y Trémulo, del señor M. A. Carvajal, jinete, S. Ponce; 2.o Alison, 55; 3.o Llamche, 61; 4.os (en empate), Incauto, 69; con La Tapera, 49.3.

Ganado por 1 1|2 cuerpo; el 3.o a una cabeza.

Tiempo: 1.24 2|5.

Premio Steeplechase de Primavera. — 5,000 metros. — $ 4,000 al 1.o; 800 al 2.o y 400 al 3.o.

1.o Almendrina, con 75 kilos, 7 años, por Fatal II y Topsey, del señor E. Dighero, jinete, M. Soto; 2.o Peleco, 74; 3.o Náutica, 67; 4.o Fiosol, 71.

Ganado por 20 metros; el 3.o a 100 metros.

Tiempo: 6.55.

Premio Club Hípico. — 1,600 metros. — $ 6,000 al 1.o, 1,200 al 2.o y 600 al 3.o.

1.o Limache, con 60 kilos, 4 años, por Barsac y Lula, del señor B. F. Bernstein, jinete, V. Jara; 2.o Margot, 50 (con Limache); 3.o Captain, 60; 4.o Normandía, 58.

Ganado por un cuerpo; el 3.o a igual distancia.

Tiempo: 1.36 2|5.

Premio "El Ensayo". — 2,300 metros. — $ 45,000 al 1.o, 9,000 al 2.o, 4,500 al 3.o y 4,500 al criador del ganador .

1.o Epsom, con 56 kilos, 3 años, por Eclair II y Ormodia, del señor G. Coghill, jinete J. Salfate; 2.o Ginger, 56; 3.o Eslabón, 56; 4.o Iser, 54.

Ganado por 1 1|2 cuerpo; el 3.o a igual distancia.

Tiempo: 2.26.

Premio La Prueba (reglamentaria). — 3,200 metros. — $ 5,000 al 1.o y 1,900 al 2.o.

1.o Captain, con 57 kilos, 4 años, por Fío y Red Rose, del Stud Kangaroo, jinete, J. Salfate; 2.o Carbine, 57, (con Captain).

Ganado por 3 cuerpos.

Tiempo: 3.34.

Premio La Huasca. — 1,800 metros. — $ 6,000 al 1.o, 1,200 al 2.o y 600 al 3.o.

1.o Iser, con 52.1 kilos, 3 años, por Gonin y Autumn Girl, del señor E. Vargas S., jinete, P. Rebolledo; 2.o Embajador, 54; 3.o Matador, 60; 4.o Aprés Moi, 52.

Ganado por una cabeza; el 3.o a 1 1|4 cuerpo.

Tiempo: 1.50 4|5.

Premio Definición. — 1,800 metros. — $ 6,000 al 1.o, 1,200 al 2.o y 600 al 3.o.

1.o Limache, con 60 kilos, 4 años, por Barsac y Lule, del señor B. B. Bernstein, jinete, V. Jara; 2.o Margot, 51 (con Limache); 3.o Captain, 60; 4.o Normandía, 58.

Ganado por 3 cuerpos; el 3.o a 3|4 de cuerpo.

Tiempo: 1.49 3|5.

Premio Luis Cousiño. — 1,600 metros. — $ 5,000 al 1.o, 1,000 al 2.o y 500 al 3.o.

1.o Mayoral, con 51 kilos, 5 años, por Alcázar y Tiara II, del señor A. Guzmán, jinete, P. Rebolledo; 2.o Labriego, 58; 3.o Sidney, 53.3; 4.o Limache, 62.

Ganado por un pescuezo; el 3.o a 1|2 cuerpo.

Tiempo: 1.37.

Premio La Copa. — 3,200 metros. — $ 12,000 al 1.o, 2,400 al 2.o y 1,200 al 3.o.

1.o Margot, con 49 kilos, 3 años, por Old Man y Abilene, del señor B. F. Bernstein, jinete, R. Díaz; 2.o Captain, 60; 3.o Rawa Ruska, 60 (con Margot); 4.o Tablilla, 58.

Ganado por 1|2 pescuezo; el 3.o a 3 cuerpos.

Tiempo: 3.23.

Premio Criadores. — 1,800 metros. — $ 5,000 a la ganadora y 500 al criador.

1.o Normandía, con 58 kilos, 4 años, por Lord Bobs, y Marcassite, del Stud Solferino, jinete, J. M. Baeza.

Walk Over.

Tiempo: No se tomó.

Premio Primavera. — 2,300 metros. — $ 8,000 al 1.o, 1,600 al 2.o y 800 al 3.o.

1.o Margot, con 51 kilos, 3 años, por Old Man y Abilene, del señor B. F. Bernstein, jinete, R. Díaz; 2.o Captain, 60; 3.o Normandía, 58; 4.o Limache, 60.

Ganado por 2 cuerpos; el 3.o a una cabeza.

Tiempo: 2.24.

Premio Luis Aldunate. — 1,800 metros. — $ 5,000 al 1.o, 1,000 al 2.o y 500 al 3.o.

1.o Fernet, con 54 kilos, 3 años, por Barsac y Florida, del Stud Alexmalva, jinete, P. Rebolledo; 2.o Rosicler III, 54.7; 3.o Indiano, 58; 4.o Priorato, 60.

Ganado por una cabeza; el 3.o a 3 cuerpos.

Tiempo: 1.52.

Premio Velocidad. — 1,100 metros. — $ 5,000 al 1.o, 1,000 al 2.o y 500 al 3.o.

1.o Danzig, con 59 kilos, 3 años, por Mores y Trémulo, del señor M. A. Carvajal, jinete S. Ponce: 2.o Alvia, 58; 3.o Bretaña, 55; 4.o Le Rhone, 53.

Ganado por 1 1|2 cuerpo; el 3.o a igual distancia.

Tiempo: 1.5.

Premio Francisco Baeza. — 1,800 metros. — $ 5,000 al 1.o, 1,000 al 2.o y 500 al 3.o .

1.o Danzig, con 63 kilos, 3 años, por Mores y Trémulo, del señor M. A. Carvajal, jinete, S. Ponce; 2.o Embajador, 48; 3.o Ossyris, 42.2; 4.o Sapientia, 44.

Ganado por un cuerpo; el 3.o a 2 y medio cuerpo.

Tiempo: 1.50 3|5.

Premio Diciembre. — 2,300 metros. — $ 5,000 al 1.o, 1,000 al 2.o 500 al 3.o.

1.o Romanoff, con 53 kilos, 4 años, por Olascoaga y Diadema, del Stud San Vicente, jinete, P. Rebolledo; 2.o Calabrés, 46; 3.o Indiano, 58; 4.o Eslabón, 43.

Ganado por 2 cuerpos; el 3.o a 1|2 pescuezo.

Tiempo: 2.26 1|5.

Premio Babies Plate. — 900 metros. — $ 4,000 al 1.o, 800 al 2.o y 400 al 3.o.

1.o El Inca, con 48 kilos, 3 años, por Olascoaga y Miss Musker, del Stud Constancia, jinete, J. Salfate; 2.os, en empate, Tacho, con 54 y Tajamar, con 54; 4.o Perdigall, con 54.

Ganado por una cabeza; los 2.os en empate.

Tiempo: 54.

Premio Agustín Edwards. — 2,400 metros. — $ 5.000 al 1.o, 1,000 al 2.o y 500 al 3.o.

1.o El Inca, con 48 kilos, 3 años, por St. Micham y Clonavee, del Stud Burlesco, jinete, L. H. Fuentes; 2.o Normandía, 62; 3.o Calabrés, 47; 4.o Sapientia, 46.

Ganado por 1 cuerpo; el 3.o a 6 cuerpos.

Tiempo: 2.32.

HIPODROMO CHILE

Premio Nacional. — 1,500 metros. — $ 5,000 al 1.o, 500 al 2.o y 250 al 3.o.

1.o Almond, con 51 kilos, 4 años, por Almendro y Mdme. Comfrey, del Stud Saint George, jinete, N. Oteiza; 2.o Florangel, 44; 3.os en empate, Bretena, 40; y California, 55.

Ganado por 1 1|2 cuerpo; los 3.os en empate.

Tiempo: 1.30 3|5.

Premio Mapocho. — 2,200 metros. — 5,000 al 1.o, 500 al 2.o y 250 al 3.o.

1.o Catamarca, con 42 kilos, 6 años, por Winkfields Pride y Ca i est, del Stud Vizcaya, jinete, A. Silva; 2.o Almond, 56; 3.o Padilla, 52; 4.o Faulema, 42.8.

Ganado por 2 y medio cuerpos; el 3.o a 1 cuerpo.

Tiempo: 2.19 1|2.

Premio Hipódromo Chile. — 1,900 metros. — $ 5,000 al 1.o, 500 al 2.o y 250 al 3.o.

1.o Faulema, con 48 kilos, 5 años, por Posseur y sin antecedentes, del señor N. Silva; jinete, O. Orellana; 2.o Romanoff, 58; 3.o Brea, 47.5; 4.o Catamarca, 52.

Ganado por pescuezo; el 3.o a 3 cuerpos.

Tiempo: 1.59 3|5.

PRODUCTOS IMPORTADOS EN EL AÑO 1917

Por el señor don José Luis Walker:

Macero, por Moschión y Sirene, ésta por Son O'Mine. Adquirido en 1,500 nacionales.

Last, por Mehari y Nini II, ésta por Moschión. Adquirido en 2,500 nacionales.

Cholo, por Scorpio y Chouga, ésta por Val d'Or. Adquirido privadamente.

Matchbox, por Greenan y Mimí. Es ganador de algunas carreras.

Don Emiliano, por Scorpio y Lilatte, ésta por Val d'Or.

Willingly, por Bridge of Canny y Whilelmina II, ésta por Ben d'Or.

Por el Stud Index:

Buñuelo, por Old Man y Brioche. Adquirido en 26,000 nacionales.

Por el Stud Taltal:

Dulce y Sabrosa, por Le Samaritain y Blue Smoke, ésta por Blue Green. Adquirida en 5,000 nacionales.

Por el señor Bruno Neff:

Juanchera, por Galloway y Permission, ésta por Persimmon. Adquirida en 1,800 nacionales.

Por el Stud Kangaroo:

Madame Curie, por Pearl River y Albricias, ésta por Orbit. Adquirida en 6,000 nacionales.

Por el señor Germán Reckmann:

Locura, por Moschión y Folatre, ésta por St. Maclou. Adquirida particularmente. Puesta en remate fué adjudicada en ésta al señor Germán Besa en la suma de $ 7,600.

Malita, por Moschión y Neewnancienne, ésta por Rabensbury. Adquirida particularmente. Puesta a remate, fué adjudicada en ésta al señor Antonio Sabioncello, en la suma de $ 4,200.

Simplice, por Black Prince y Simonetta, ésta por Simonside. Adquirida en 1,600 nacionales. Puesta a remate, fué adjudicada en ésta al señor A. Varela, en la suma de $ 7 mil 100.

Luz Fría, por Polar Star y Fair Budget, ésta por Morganatic. Adquirida en 2,000 nacionales. Puesta a remate, fué adjudicada en ésta al señor Horacio Cortés, en la suma de $ 7,000.

Embrollona, por Polar Star y Chismosa, ésta por Gay Hermit. Adquirida en 2,500 nacionales. Puesta a remate, fué adjudicada en ésta al señor Estenio Herrera, en la suma de $ 9,400.

Por el Stud Alexmalva:

Borla, por Fulmen y Bahía Blanca, ésta por Orange. Adquirida en 2,500 nacionales. Puesta a remate, fué adjudicada al señor Estenio Herrera, en la suma de $ 7,000.

Capucine, por Arcadic y Ceudre, ésta por Kendal. Adquirida en 1,000 nacionales. Puesta a remate, fué adjudicada al señor Ramón Urguelles, en la suma de $ 5,600.

Gladiadora, por Le Samaritain y Palestra, ésta por Exmoor. Adquirida en 6,500 nacionales. Puesta a remate, fué adjudicada a su importador, en la suma de $ 13,600.

La Lune, por Greenan y Lune d'Or, ésta por Val d'Or. Adquirida en 1,000 nacionales. Puesta a remate fué adjudicada al señor F. C. Prain, en la suma de $ 9,000.

Sipe Sipe, por Pearl River y La Verde, ésta por Stiletto. Adquirida en 2,500 nacionales. Puesta a remate, fué adjudicada al señor P. Marchesini en la suma de $ 6,800.

Alejo, por Saint Wolf y Abeja II, ésta por Alacrán. Adquirido en 9,500 nacionales. Puesto a remate en ésta fué adjudicado a su importador, en la suma de $ 19,500.

Dineral, por Rosales y Disipada, ésta por Eridán. Adquirido en 1,300 nacionales. Puesto a remate, fué adjudicado en ésta al señor Ernesto Clark, en la suma de $ 7,300.

Majuelo, por Galloway y Mayorca, ésta por Ossary. Adquirido en 1,700 nacionales. Puesto a re fué adjudicado en ésta al seño del C. Campos, en la suma de mil.

Fabia, por As de Espadas y biola, ésta por Flotsam. Pue remate, fué adjudicada en ésta señor J. B. Castro, en la suma $ 5,000.

Por los señores Errázuriz y S ván:

Libye, por Cyllene y Retrac, por Persimmon. Adquirida en nacionales. Puesta a remate en ta, fué adquirida por el señor nesto Clark, en la suma de $ 7

Moka, por Hexagon y Marie kes, ésta por L'Abbe Morin. quirida en 3,500 nacionales. Pu a remate en ésta, fué adjudicada sus importadores en la suma de mil.

Estota, por Sandunguero y renata, ésta por Orange. Adquiri en 3,000 nacionales. Puesta a mate en ésta, fué adjudicada al ñor Alberto Huidobro, en la su de $ 13,600.

Valda, por Hexagon y Velo ésta por Jeddah. Adquirida en nacionales. Puesta a remate en ta, fué adjudicada al señor An G. Scott, en la suma de $ 11

Alboroto, por Batifondo y Girl, ésta por Orme. Adquirida 3,300 nacionales. Puesto a rem en ésta, fué adjudicado al señor sé Dalmau, en la suma de $ 7,1

Pitarra, por Hexagon y Pre Hay, ésta por Sainfoin. Adqui en 2,900 nacionales. Puesta a mate en ésta, fué adjudicada al ñor Eugenio Errázuriz en la su de $ 7,000.

Por el señor B. F. Bernstein

Meridiana, por Jardy y Mag ésta por Kendal. Adquirida en mil 500 nacionales.

Coqueta, por Jour Majesty y Niña, ésta por Kendal. Adquirida 8,500 nacionales.

Last Reason, por Diamond Ju lée y La Zíngara, ésta por Melt Este reproductor fué adquirido el señor Bernstein para su cria en la suma de £ 1,500.

Por el Stud Titán:

Ironía II, por Ormeville e I sa, ésta por Calepino.

Por el Stud Burlesco:

Masovia, por Pearl River K Mistress, ésta por de Champ Mars .Adquirida particularmente £ 700.

Por el señor Samuel Soler:

Esquife, por Barsac y Estr ésta por Almirante. Puesto a mate en ésta, fué adjudicado al rral Jackson, en la suma de $ 5

Bishoy, por Barsac y Bathil ésta por Duc of Westminster. Pu to a remate en ésta, fué adqui por el señor Pedro Rosselot, en suma de $ 5,200.

Marquez de Rical, por Bars Morondanga, ésta por Purrau. Pu to a remate en ésta, fué adjudica al señor F. C. Prain, en la suma $ 3,400.

Pillastre, por Barsac y Dee P ésta por St. Serf. Puesto a rem en ésta, fué adjudicado al se Constantino Lacalle, en la suma $ 4,400.

Amurat, por Barsac y Aurófila, ta por Atilett. Puesto a remate ésta, fué adjudicado al señor G llermo Coghill, en la suma de mil 50.

La Moselle, por Barsac y L Soire, ésta por Stiletto. Puesta a mate en ésta, fué adjudicada al ñor M. A. Benavente, en la suma $ 3,800.

Por el señor Luis Saint Germ

Belladama, por Mores y Lady V gler. Puesta a remate en ésta fu adquirida por el señor Arturo R dríguez C. (en comisión), en la s ma de $ 10,000.

Saint Gandens II, por Saint M chan e Ingrata, ésta por Neápolis Puesta a remate en ésta, fué adj dicada al señor Ignacio Yáñez (comisión), en la suma de $ 4,500.

Raylus, por Mores y Gertrude W. ésta por Rampion. Puesto a rema te en ésta, fué adjudicado al señ José Dalmau (en comisión), en l suma de $ 5,600.

Don Alfredo, por Mores y Vio ta, ésta por Stiletto. Puesto a r mate, fué adjudicado al Stud B nafide, en la suma de $ 6,800.

Burucuyá II, por Mores y Omb ésta por St. Honvrat. Puesto a r mate en ésta, fué adjudicado al s ñor Benjamín Toro, en la suma $ 4,500.

LOS MEJORES DIVIDENDOS DEL AÑO 1917

Unidad de $ 10

Valparaíso Sporting Club

Ganador de Pretensión, 257 pe sos 20 centavos.

Placé de Pisanella, $ 134.00.

Club Hípico

Ganador de Jack Tar, 506 pe sos 80 centavos.

Placé de Gull, $ 140.20.

Hipódromo Chile

Ganador de Ana Bolena, 803 pe sos 60 centavos.

Placé de Cidra, $ 536.00.

LOS AUTOMOVILES

DODGE

Tenemos el agrado de invitar a todas las personas aficionadas al automovilismo, a la gran exhibición cinematográfica que se hará hoy en el Teatro Royal, a las 6 P. M., a fin de que pueda conocer y apreciar lo que es la Fábrica "Dodge Brothers", cómo construye y prueba sus automóviles en todo el desarrollo de la fabricación, y las severas pruebas a que son sometidos una vez terminados los autos y antes de lanzarlos a la venta.

También se pasará en esta exhibición la preciosa vista titulada "En el Valle de la Muerte", la más notable película automovilística que se ha tomado en Estados Unidos, llena de las más emocionantes peripecias acontecidas en una excursión en auto por montañas, a 15,000 pies de altura, cruzando desiertos, ríos y precipicios, etc.

••••••••

La exposición de los autos "Dodge" continuará funcionando en el mismo foyer del Teatro Royal y allí se obsequiará a todos los aficionados al automovilismo, las entradas para la función de la tarde.

BESA y Cía.

Agentes generales para Chile

2141-2-a

El gran REMEDIO UNIVERSAL

Nitro Ozona Lowe-Weissjlog, el único comprobado por medio de la radiografía que cura la tuberculosis (tisis) Pruebas a la vista. Afamado desde 1887. Cura radicalmente: cáncer, gangrena, sífilis, enfermedades hígado riñones, del estómago, pulmonía, bronquitis, faringitis, asma, hipertrofia, diabetes, albuminuria, reumatismo, hidropesía, obesidad, raquitismo, epilepsia, apoplegía, anemia, catarro intestinal, disentería, apendicitis, peritonitis, almorranas, fístulas, furunculosis, heridas, úlceras, tumores, contusiones, quemaduras picaduras venenosas, enfermedades piel, sangre, enfermedades secretas. Prodigioso en aneurisma, en enfermedades del corazón, cerebro, vista, espina dorsal, etc. Viruela, peste negra, hemorrágica, peste bubónica, tifus, pestes y fiebres en general, son vencidas a las pocas horas con repetidos lavados intestinales y tomas. Igual tratamiento para demás enfermedades. Catecismo Nitro-Ozona, consúltelo todo enfermo, sea cual fuere el mal, encontrará el medio seguro de sanar radicalmente. Remítolo gratis quien lo pida|

LUIS LOWE,

Casilla 832. — Santa Rosa 504. — Santiago. — Droguería Daube y Boticas principales.

ARTEFACTOS SANITARIOS

EN VENTA

LLUVIAS CON CORTINAS
LAVATORIOS-BIDETS
BAÑOS ENLOZADOS
CALENTADORES A GAS
BAÑOS DE ASIENTO
BOTAGUAS Y LAVAPLATOS
DE GREDA ENLOZADA
LINOLEUM Y MOSAICO

Casa SANTIAGO WEBB y Co.

ESTADO 156-158-170

CASILLA 1767 :: TELÉFONO INGLÉS 598-560

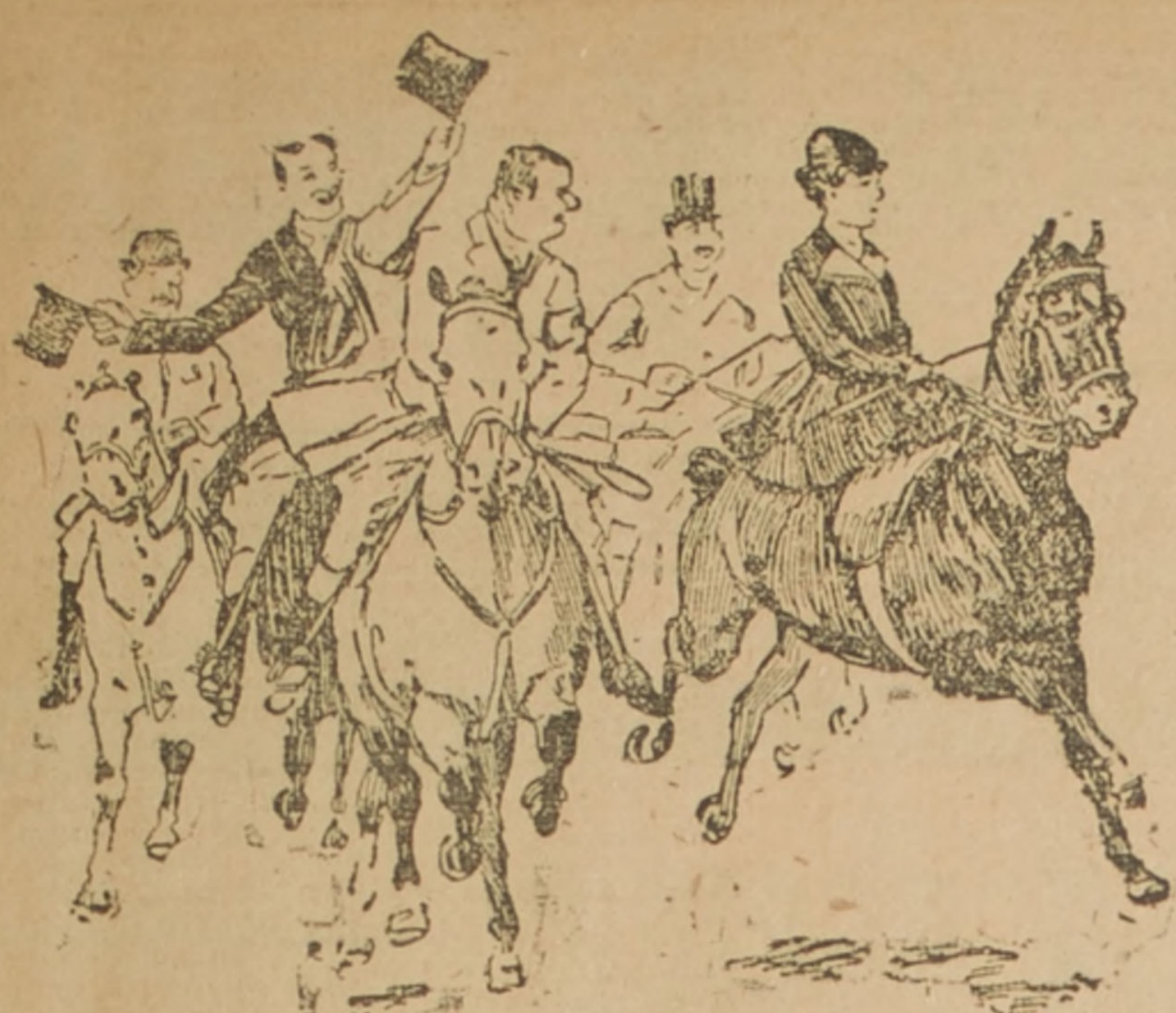

LA VIDA SPORTIVA EN 1917

EL ATLETISMO EN 1917

Esta importante rama de los deportes que en años anteriores sólo había sido practicada en forma secundaria por un reducido grupo de deportistas, se ha desarrollado en forma tal en el año que termina, que con toda propiedad puede afirmarse que es nuestro país el que se ha colocado en atletismo a la cabeza de las naciones sudamericanas.

La Asociación de Sport Atléticos de Chile, que en el hecho es la Sección atlética de la Federación Sportiva Nacional, institución esta última afiliada a la Federación Internacional de Sports Atléticos y que en esta virtud es la única corporación capacitada para fijar los

Señor Leopoldo Falconi, entusista presidente de la Asociación de Sports Atléticos de Chile

records nacionales, ha realizado seis campeonatos, obteniéndose en todos ellos el más lisonjero de los éxitos.

El primer torneo se efectuó el 2 de Abril, llegándose a los resultados que a continuación consignámos:

200 metros para no ganadores

1.o T. Bisquertt, Internado.
2.o O. Frías, Internado.
3.o O. Santa María, Internado.
Tiempo: 24 1|5''.

1,500 metros (marcha)

1.o W. Chaparro, D. Portales.
2.o E. Alvarado, D. Portales.
3.o D. Becerra, Centenario.
Tiempo: 7'46'' (Record oficial de Chile).

5,000 metros

1.o I. Jorquera, Círculo Atlético.
2.o E. Alvarado, D. Portales.
3.o M. Aguilera, Colón.
Tiempo: 16'30''.

Lanzamiento de la bala

1.o A. Gazmuri, C. Atlético.
2.o R. Jenschki, Sportverein.
3.o Alert, Sportverein.
Distancia: metros 9.62.

400 metros

1.o M. Uranga, Internado.
2.o A. Cannis, Círculo Atlético.
3.o G. Contreras, Colón.
Tiempo: 54 4|5''.

Salto largo con impulso

1.o J. Retian, Sportverein.
2.o R. Fonck, Sportverein.
3.o D. Fonck, Sportverein.
Distancia: metros, 6.30.

800 metros

1.o J. Jorquera, Círculo Atlético.
2.o E. Alvarado, D. Portales.
3.o E. Díaz, Colón.
Tiempo: 2'18 2|5''.

El segundo torneo oficial tuvo lugar el día 29 de Julio.

Consignamos en seguida los resultados generales de dicha reunión:

100 metros (perdedores)

1.o M. Uranga, del Internado B. A.
2.o T. Bisquertt, del Internado B. A.
3.o R. Fonck, del Sportverein.
Tiempo: 11''. (Record oficial de Chile).

Disco

1.o R. Jeschke, del Sportverein.
2.o J. Kilian, del Sportverein.
3.o M. Rendich, del Magallanes.
Distancia: Mts. 27.40.

1,500 metros (perdedores)

1.o E. Alvarado, del Diego Portales.
2.o E. Díaz, del Centenario.
3.o M. Castro, del Olympia.
Tiempo: 4'40''.

Carrera de postas (400 mts.)

1.o Equipo del Sportverein.
2.o Equipo del Internado B. A.
3.o Equipo del Magallanes.
Tiempo: 49'' 1|5. (Record oficial de Chile).

El tercer torneo oficial se efectuó el día 19 de Agosto, venciendo en las diversas pruebas los atletas que nombramos:

100 metros

1.o M. Uranga, del Internado.
2.o R. Fonck, del Sportverein.
3.o O. Frías, del Internado.
Tiempo: 11 1|5''.

Lanzamiento del dardo (no ganadores)

1.o A. Asenjo, del Internado.
2.o R. Fonck, del Sportverein.
3.o H. Gazmuri, del Círculo A. Santiago.
Distancia: metros 38.70.

800 metros (no ganadores)

1.o M. Uranga, del Internado.
2.o E. Alvarado, del Diego Portales.
3.o J. Kilian, del Sportverein.
Tiempo: 2'13 1|5'.

Salto largo sin impulso (no ganadores)

1.o A. Jenschke, del Sportverein.
2.o Juan Escobar, del Diego Portales.
3.o R. Fonck, del Sportverein.
Distancia: metros 2.75.

10,000 metros (no ganadores)

1.o Juan Troncoso, del Diego Portales.
2.o Armando Camus, del Círculo A. Santiago.
3.o Eduardo Díaz, del Centenario.
Tiempo: 34 35''. (Record oficial de Chile).

Salto alto con impulso

1.o Empate entre L. Moya, del Internado B. A. y M. Rendich, del Magallanes.
3.o R. Fonck, del Sportverein.
Altura: mt. 1.70 (Record oficial de Chile).

Carrera de vallas (110 metros)

1.o A. Asenjo, del Internado B. A.
2.o J. Killian, del Sportverein.
3.o J. Torrealba, del Diego Portales.
Tiempo: 18''.

Garrocha

1.o E. Sansot, del Internado.
2.o A. Reccius, del Internado.
3.o R. Fonck, del Sportverein.
Altura: 3 mts.

Marcha 3,000 metros (no ganadores)

Primeros. En empate, Washington Chaparro y E. Alvarado, del Diego Portales.
3.o Juan Jostone, del Diego Portales.
Tiempo: 17' 03|5''.

Lanzamiento del martillo

1.o H. Gazmuri, del Círculo A. Santiago.
2.o J. Kilian, del Sportverein.
3.o Máximo Cornejo, del Círculo A. Santiago.
Distancia: metros 23.96. (Record oficial de Chile).

El día 2 de Septiembre se lleva a efecto el 4.o torneo atlético oficial con los resultados siguientes:

200 metros

1.o T. Bisquertt, del Internado.
2.o R. Fonck, del Sportverein.
Tiempo: 24 1|5''.

Salto alto

1.o L. Moya, del Internado.
2.o R. Fonck, del Sportverein.
3.o A. Asenjo, del Internado.
Altura, metros 1.69.

Lanzamiento del disco

1.o J. Kilian, del Sportverein.
2.o E. Cortesse, del Internado.
3.o L. Moya, del Internado.
Distancia: metros 26.97.

400 metros (no ganadores)

1.o J. Kilian, del Sportverein.
2.o E. Mujica, del Internado.
3.o A. Santa María, del Internado.
Tiempo: 53 1|5''. (Record oficial de Chile).

110 metros vallas

1.o A. Asenjo, del Internado.
2.o O. Frías, del Internado.
3.o H. Krumm, del Internado.
Tiempo: 18 3|5''.

Lanzamiento de la bala

1.o H. Krumm, del Internado.
2.o E. Cortesse, del Internado.
3.o M. Aguilar, del Colón.
Distancia: metros 9.65.

Steeplechase 3.000 metros (no ganadores)

1.o A. Cámus, del Círculo Atlético Santiago.
2.o J. Troncoso, del D. Portales.
3.o M. Castro, del Olympia.

El 15 de Octubre se realiza el 5.o campeonato, el que terminó en la siguiente forma:

10.000 metros (marcha)

1.o F. Peralta, Diego Portales.
2.o W. Chaparro, D. Portales.
3.o L. A. Rojas, Victoria.
Tiempo: 54'20''.

400 metros (no ganadores)

1.o R. Fletcher, Internado.
2.o A. Reccins, Internado.
3.o O. Santa María, Internado.
Tiempo: 56 4|5''.

Lanzamiento del dardo

1.o A. Asenjo, Internado.

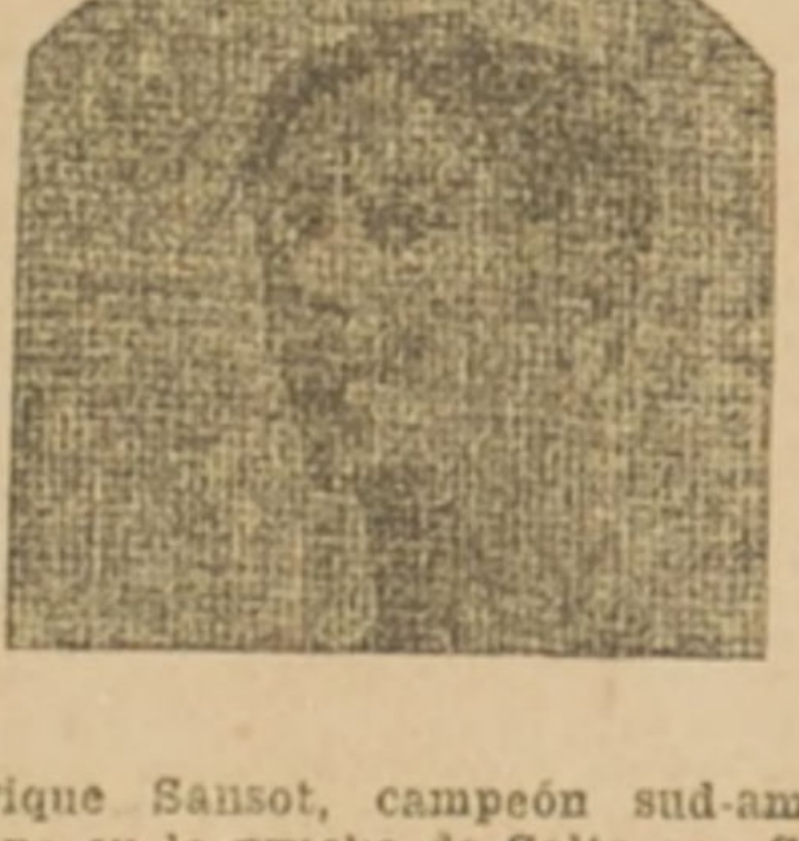

Enrique Sansot, campeón sud-americano en la prueba de Salto con Garrocha. Es uno de los socios más entusiastas del Club Atlético Internado Barros Arana

2.o E. Alert, Sportverein.
3.o A. Rosende, Internado.
Distancia: metros 41.78.

Carrera de postas.—3.000 metros

1.o Círculo Atlético.
2.o Diego Portales.
3.o Internado.
Tiempo: 9'20''. (Récord oficial de Chile).

Salto triple

1.o R. Fonck, Sportverein.
2.o L. Moya, Internado.
3.o J. Kilian, Sportverein.
Distancia: metros 12.35 (Récord oficial de Chile).

Salto alto sin impulso

1.o Empate entre H. Krumm, Internado; A. Jeuschke, Sportverein.
3.o A. Fonck, Sportverein.
Altura: metros 1.375 (Récord oficial de Chile).

1.500 metros

1.o J. Jorquera, C. Atlético.
2.o A. Cámus, C. Atlético.
3.o J. Troncoso, D. Portales.
Tiempo: 4'29''. (Récord oficial de Chile).

El torneo de clausura de la Asociación de Sports Atléticos se verificó el día 9 de Diciembre.

Lo mismo que los anteriores, se desarrolló en el espléndido Estadio que posee en Los Leones el Sportverein.

El recinto indicado había sido cuidadosamente arreglado: una amplia carpa engalanada con banderas nacionales y de otros países, servía de tribuna oficial a las numerosas y distinguidas familias que concurrieron a dar realce a la fiesta con su presencia; la pista, inmejorablemente acondicionada; en todo se demostraba el orden y buena organización que caracteriza a los entusiastas socios del Deutscher Sportverein.

A las 9.30 A. M., se realizó la clásica prueba colectiva "el Penthathon", que se compone de cinco números: 200 metros, 1,500 metros, lanzamiento del disco, lanzamiento del dardo y salto largo con distancia.

En cada una de estas pruebas, el vencedor tenía derecho a cinco puntos, el segundo a cuatro, el tercero a tres, el cuarto a dos y el quinto a uno. Para los efectos del cómputo, se suman los puntos obtenidos por cada uno de los atletas en las cinco pruebas de que se compone.

Se presentaron a disputar esta difícil prueba los siguientes atletas: J. Kilian, del Deutscher Sportverein; M. Castro, del Olimpia; M. Urango, T. Bisquertt y A. Asenjo, del Internado.

El cómputo del Penthatlon es el

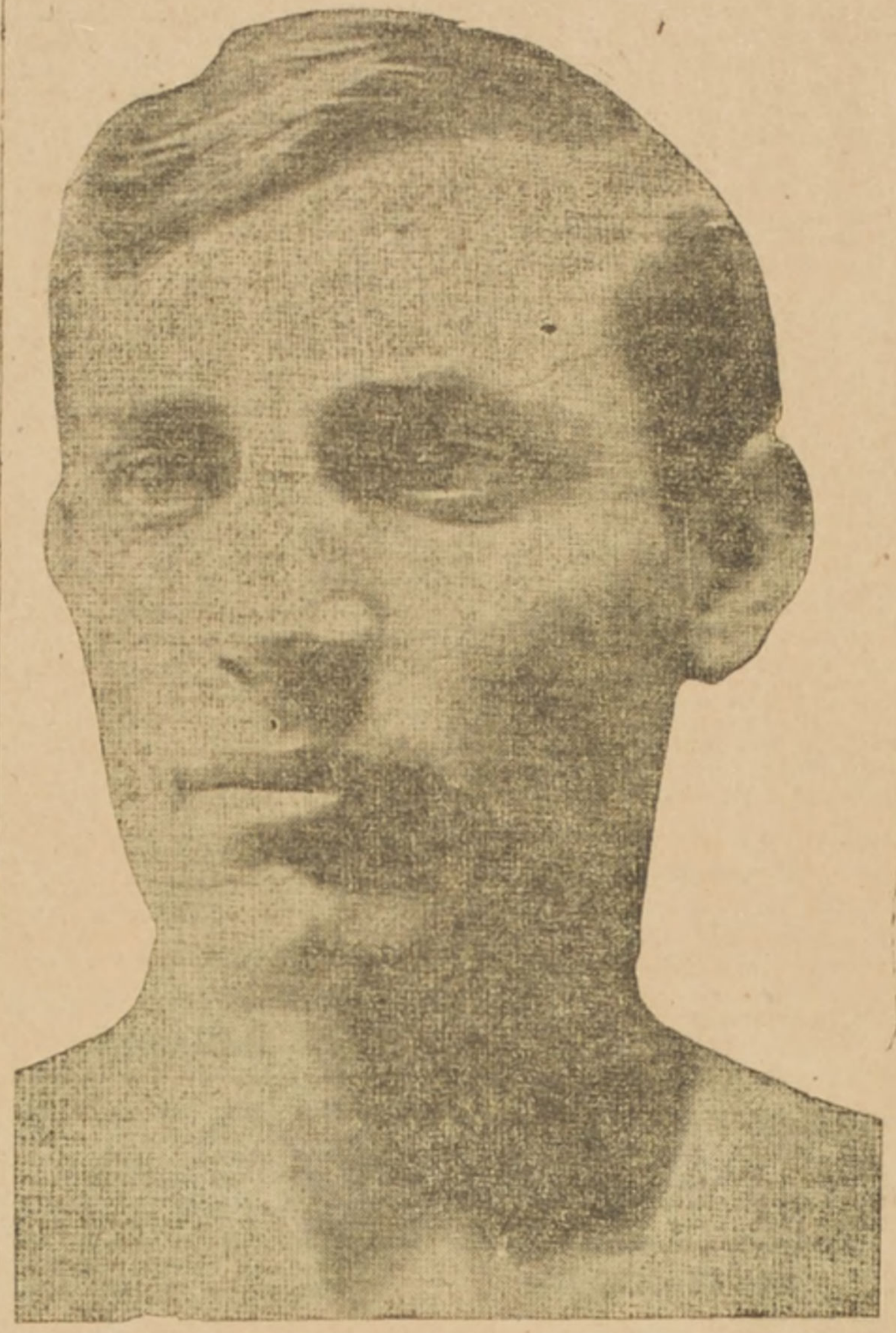

Alfonso Sánchez, campeón de la Maratón Sud-Americana

siguiente: 1.o Urango, 19 puntos; 2.o Kilian, 17 puntos; 3.o Castro, 13 puntos; 4.o Bisquertt, 13 puntos, y 5.o Asenjo, 12 puntos.

Con este hermoso triunfo, el entusiasta socio del Internado señor Marcelo Urango ha demostrado que no sólo es el mejor corredor del país en las pruebas de ligereza, sino que posee igualmente especiales condiciones de gran atleta.

En el Penthatlon se batieron dos récords oficiales: 200 metros por el atleta Uranga en 23'', y salto largo por el atleta Bisquertt, ambos del Internado, con una distancia de metros 6.49''.

Damos a continuación los resultados generales del toneo:

Penthatlon

1.o Marcelo Uranga, Internado.
2.o Julio Kilian, Sportverein.
3.o M. Castro, Olimpia).

200 metros

1.o Uranga, Internado.
2.o Bisquertt, Internado.
3.o R. Müller, Sportverein.
Tiempo: 23 2|5.

Salto alto con garrocha

1.o S. Sansot, Internado.
2.o A. Reccius, Internado.
3.o R. Fonck, Sportverein.
Altura: metros 3.19. (Récord oficial de Chile).

1.600 metros.—Posta olímpica

1.o Empate entre el equipo del Sportverein y el del Diego Portales.
3.o Equipo del Internado.
Tiempo: 4'18 2|5''. (Récord oficial de Chile).

Salto largo con impulso

1.o Asenjo, Internado.
2.o R. Fonck, Sportverein.
3.o R. Jenschke, Sportverein.
Distancia: metros 6.12.

400 metros.—"El Consuelo"

1.o Frías, Internado.
2.o Palma, Círculo Atlético de Santiago.
3.o Valenzuela.
Tiempo: 58 1|2''.

Cómputo final del año

Si sumamos los puntos de todos los torneos y agregamos, en virtud de una disposición reglamentaria, un punto por cada récord batido por sus socios, los clubs ocupan la siguiente situación oficial en el cómputo final del año:

1.o Internado Barros Arana, 103 puntos.
2.o Deutscher Sportverein, 70 puntos.
3.o Diego Portales, 40 1|2 puntos.
4.o Círculo Atlético Santiago, 36 puntos.
5.o Magallánes, 5 1|2 puntos.
6.o Centenario, 4 puntos.
7.o Colón, 4 puntos.
8.o Olympia, 3 puntos.
9.o Victoria, 1 punto.

Copa "Evaristo Santos"

Este valioso trofeo que había sido ofrecido para el Club que se clasificara en el puesto de honor en la temporada, ha quedado definitivamente en poder del Club Atlético Internado Barros Arana.

Nuestras felicitaciones a sus entusiastas socios y en especial a su prestigioso presidente señor Julio Pérez Tapia.

Antes de poner término a esta reseña, nos complacemos en dejar constancia una vez más del celo e interés desplegados por los dirigentes de la Asociación de Sports Atléticos de Chile y por todos los clubs que militan en sus filas.

Ojalá que el éxito obtenido en la presente temporada se renueve en las próximas y así habremos dado de ésta importante rama deportiva en el país.

El torneo de la Semana Santa

Se efectuó en el Parque Cousiño bajo los auspicios de la Federación Sportiva Nacional de Chile. No creemos necesario consignar los resultados generales por no haber sido controlados oficialmente.

El campeonato anual de la Asociación Atlética y de Football de Chile

La reunión atlética realizada el 11 de Noviembre en la cancha del Valparaíso Sporting Club de Viña del Mar, quedará grabada en letras de oro en la historia del desarrollo de esta importante rama deportiva en nuestro país.

El clásico campeonato había reunido a lo más selecto de nuestros campeones y fácilmente se comprenderá que las amplias tribunas del Sporting Club se vieran honradas por distinguidas personalidades sociales, políticas y deportivas, tanto de Valparaíso como de la capital.

La unificación de los deportes en el país ha sido el gran acontecimiento del año, pues, ha permitido, un progreso evidente de cada rama deportiva.

La seria y sólida organización de la Asociación de Sports Atlética de Chile con asiento en Santiago e inteligentemente dirigida por deportistas como Falconi, Killan, Barros y Frías que sacrifican hasta las horas indispensables al descanso por ver cumplirse un ideal, ha permitido el desarrollo en tal forma del atletismo en nuestra capital, que ya en esta rama deportiva hemos obtenido el más legítimo y brillante de los triunfos.

La labor tesonera de los clubs Círculo Atlético, Sportverein y Diego Portales de la capital y Everton, Escuela Naval y Gold-Cross de Valparaíso demuestra que va son muchos los hombres que se han penetrado de la verdadera importancia que tiene para nuestra patria la práctica científica y ordenada de los deportes.

El Club Atlético Internado Barros Arana obtuvo en este torneo un triunfo de grandes proporciones. Valparaíso ha efectuado 18 campeonatos atléticos anuales correspondiendo la victoria a los cuadros del vecino puerto en los 17 primeros. Ha sido, pues, esta la primera vez que un club de la capital ha logrado adjudicarse el puesto de honor entre las instituciones atléticas del país. Y si a esto agregamos la fácil victoria alcanzada por el Internado en la competencia por el trofeo "Evaristo Santos" y la espléndida actuación de los cuatro equipos que forman su sección football: el 1.o se adjudicó el puesto de honor en la competencia de la Copa Unión B., el 2.o se clasificó en el primer puesto en la Copa Independencia B, el cuadro escolar venció fácilmente a todos sus competidores inscribiendo su nombre en el trofeo escolar y, finalmente su equipo infantil hábilmente guiado por su entusiasta delegado señor Aurelio Aedo, se adjudicó el premio en la segunda serie de la Asociación Infantil Santiago, es justo que exterioricemos nuestros aplausos muy sinceros a sus dirigentes.

El héroe de la jornada fué Marcelo Uranga, que venció en el mejor de los estilos en tres pruebas: 100, 200 y 400 yardas.

Damos a continuación los resultados generales del torneo:

Cómputo oficial por clubs

1.o Internado Barros Arana, 38 y medio puntos.
2.o Círculo Atlético Santiago, 35 puntos.
3.o Everton de Valparaíso, 31 1|2 puntos.
4.o Escuela Naval, 9 puntos.
5.o Sportverein (Stgo.), 8 puntos.
6.o Pietro Dorando (Stgo.), 6 puntos.
7.o Gold-Cros, 5 puntos.

No alcanzaron puntos en el cómputo los clubs: Silver Star, Jorge V, New Cruzaders, Chile F. C. de San Falipe, Chile Wanderers, Unión Deportiva, Arturo Prat, Miraflores, Maipo, Carlos V, Diego Portales (Valparaíso), Ibérico, Instituto Comercial, Vescent.

Cómputos por ciudades

1.o Santiago: 87 1|2 puntos.
2.o Valparaíso: 45 1|2 puntos.

Las otras ciudades no obtuvieron puntos.

Copa Jackson

Ha sido ganada por los siguientes clubs:

1915, Everton, de Valparaíso.
1916, Everton, de Valparaíso.
1917, Internado Barros Arana.

Resultados generales

Maratón

1.o Sánchez, del Dorando.
2.o Ramírez, particular.
3.o Flores, del Miraflores.
Tiempo: 3 horas 11 minutos y 32 segundos.

100 yardas

1.o Uranga, del Internado.
2.o Arredondo, Escuela Naval.
3.o Llano, Internado.
Tiempo: 10 2|5''.

Lanzamiento de la bala

1.o Cornejo, Círculo Atlético Santiago.
2.o Rosenquist, Everton.
3.o Gazmuri, Círculo Atlético Santiago.
Distancia: 35 pies 4 pulgadas.

½ milla

1.o Cámus, Círculo Atlético Santiago.
2.o Jorque, Círculo Atlético, Santiago.
3.o Murphy, Gold Cross.
Tiempo: 2'4''.

Salto de distancia

1.o Rosenquist, Everton.
2.o Aguirre, Escuela Naval.
3.o O'Ryan, Escuela Naval.
Distancia: 21 pies 3 pulgadas.

Una milla

1.o Jorquera, Círculo Atlético Santiago.
2.o Moraga, Dorando.
3.o Alvarado, Diego Portales, Santiago.
Tiempo: 4'41 2|5''.

200 yardas

1.o Uranga, Internado.

El atleta Marcelo Uranga, el decordman sud-americano en distancias cortas. Milita en las filas del Club Atlético Internado Barros Arana

2.o Mujica, Internado.
3.o Arredondo, Escuela Naval.
Tiempo: 24''.

Garrocha

1.o En empate Sansot, Internado y E. Fonck, Everton.
3.o Reccius, Internado.
Altura: 10 pies 4 pulgadas (Récord).

120 yardas vallas

1.o Rosenquist, Everton
2.o Isensee, Gold-Cross
3.o Asenjo, Internado.
Tiempo: 17 2|5''.

¼ de milla

1.o Uranga, Internado.
2.o Cámus, Círculo Atlético, Santiago.
3.o Gutiérrez, Escuela Naval.
Tiempo: 53 3|5''.

Salto de altura

1.o R. Fonck, Sportverein.
2.o Rosenquist, Everton.
3.o Godoy, Escuela Naval.
Altura: 5 pies 3 1|2 puntos.

Steeplechase

1.o Gutiérrez, Escuela Naval.
2.o Asenjo, Internado.

Al terminar este resúmen del año atlético es necesario dejar constancia de que el éxito obtenido por esta rama deportiva en la capital se debe en gran parte a la labor entusiasta y desinteresada de los dirigentes del Sportverein, Institución que ha preparado un magnífico terreno que ha servido a los atlétas para su entrenamiento y torneos oficiales.

Es digna de un aplauso muy sincero la labor desarrollada por la institución que hemos aludido, pues, gracias al esfuerzo y actividad de sus entusiastas socios la capital posee el más espléndido y adecuado campo de atletismo.

OTROS DEPORTES

Son muchos los deportes que se encuentran aún en estado embrionario en nuestro país. El ping pong, la pelota de antebrazo, la natación, las regatas, etc., solo cuentan con un escso número de partidarios. Los juegos araucanos, como la chueca, el linao y otros sólo se practican por sentadas corporaciones deportivas, como el Iris Sporting Club, el Internado Barros Arana y otras.

LA PRENSA Y LOS DEPORTES

Papel importantísimo es el que corresponde a la prensa en el desarrollo de todas las ramas de la cultura física.

Cada diario cuenta hoy día con una sección especial destinada a satisfacer las necesidades de esta nueva actividad nacional. Enseñando algunas veces, corrigiendo otras, señalando rumbos, etc., las polémicas suscitadas han tenido por objeto hacer luz o tratar de armonizar las opiniones de las instituciones afiliadas en grupos de tendencias distintas.

A menudo hemos tenido que librar con verdadero tesón batallas para llevar a los deportistas del país al convencimiento de las tesis que defendíamos. Hemos abierto campañas memorables y generalmente hemos obtendo éxito.

Nuestro diario ha comprendido que los intereses del pueblo y de la raza adquieren mayor valer cuando más potente es la producción, sea esta material o intelectual y que ello está en relación directa con el vigor y salud de los que forman la colectividad. Los pueblos raquíticos están destinados a desaparecer, en cambio los que poseen una población sana y robusta pueden asimilar con mayor facilidad las lecciones de otros pueblos que basados en una sólido educación física han logrado obtener una nacionalidad bien definida, apta para el trabajo, de recomendable resistencia y de inteligencia despierta.

La prensa constituye la plataforma de propaganda de los grandes problemas y en esta virtud la educación física goza de su particular favor. Con toda sinceridad creemos que el desarrollo de los deportes corresponde en gran parte a la labor realizada por el cuarto poder del Estado, la prensa.

Terminamos esta crónica declarando que nos hemos esforzado durante el año que espira por servir en debida forma a los deportistas. Las columnas de nuestro diario no han escatimado los aplausos o las censuras para los que dignos de ellas se hicieron. Si hemos sido inexorables con algunos, válganos la conciencia de haber servido en esa forma la rectitud y la corrección de procederes.

Al empezar el Año Nuevo, renovamos nuestros propósitos de aplaudir sin descanso a los que hagan obra útil y de fustigar sin piedad de los que por sin motivo u otro cometan faltas que recaigan en mal del deporte y de su difusión.

La redacción de Deportes de "La Nación", desea un completo y feliz Año Nuevo a todos y a cada uno de los deportistas de la República.

Algunos atletas del Club Internado Barros Arana, institución que ocupa el puesto de honor entre las corporaciones de su índole en el país

A los dueños de Automóviles

La COMPAÑIA "TRASPORTES UNIDOS" les ofrece su garage recién establecido con todos los adelantos modernos.

COMPOSTURAS RAPIDAS Y ECONOMICAS

Manuel Thompson 3444

2097-2-a

LAS GRANDES FABRICAS Y BARRACAS DE MADERAS
"LA MAPOCHO", "CASA LARIOS", "EL SIGLO"
DESEAN A SUS FAVORECEDORES
UN PRÓSPERO Y FELIZ AÑO NUEVO
GUILLERMO LARIOS & Cía.

SOCIABILIDAD OBRERA

Sociedad de Artesanos La Unión.—Sesión de directorio celebrada el 27 de Diciembre bajo la presidencia del señor Arturo Blanco y con asistencia de los secretarios L. A. Fontalba y Aníbal 2.o Rodríguez, del tesorero señor Horacio Avendaño, del archivero señor Daniel Elgueda, de los directores señores Carlos Díaz, Carlos Narvaez, Norberto Vilagrán, Justo Cortés F., Florencio Olivos, Juan B. Lazo, Amador Gutiérrez, Onofre Avendaño y Javier Avendaño.

Correspondencia. — La Sociedad Andrés Bello de Linares comunica su nuevo directorio; el director de la escuela señor Díaz, envía entradas de una fiesta de beneficio a 50 centavos cada una; otra del mismo señor V. Díaz, en que da cuenta tener reunido $ 400 para la excursión de estudio anual de los alumnos de nuestra escuela nocturna; la oficialidad del Regimiento Llanquihue comunica los buenos resultados de la fiesta de Navidad de los niños pobres.

Cuenta.—Se leyó un informe del señor Luis Urra, organizador de la fiesta, en que da cuenta que el dinero reunido fué $ 851.60 y varios objetos por valor de $ 287. Total de lo reunido: mil ciento dos pesos; el dinero también fué invertido en especies por la comisión y repartido en un millar de niños.

Fué aprobada la cuenta y se acordó dar los agradecimientos a la comisión compuesta de los señores Luis Urra, J. B. Lazo, J. Elgueta, J. Cortés Fernández, señoras Juana L. de Lazo, Tránsito R. de Correa, Francisca Q. de Olguín, señoritas Rosa y Julia Correa, Ludomilia E. Guevara y Carmen Salinas.

Agradecer sus obsequios a los señores Ernesto Bertelsen, Reginaldo Morales, Luis Retamales, Manuel Cádiz, Vitalicio Meneses, Gregorio Cartagena, Juan Haute, Casas Gath y Chaves, Santo Domingo y Academia de Baile La Santiago, etc.

Tramitados otros asuntos de orden interno se tomaron los siguientes acuerdos:

Nota de agradecimiento para la Sociedad Fermín Vivaceta; invertir $ 100 en la fiesta del aniversario; alquilar doscientas sillas para ese día; se autorizó el gasto para la instalación de baños; reiteró a los asociados envíen la dirección de sus domicilios a secretaría.

—Hoy Miércoles, a las 9 P. M., debe reunirse la Comisión de Programa del aniversario social.

La Universal Leopoldo Lagos.—El directorio de esta institución debe reunirse hoy a la hora de costumbre.

Centro Familiar Luz y Progreso.—Hoy, a las 9 P. M., debe reunirse el directorio de este Centro.

Filarmónica de Obreros.—Se pone en conocimiento de los señores socios y relaciones que desde el 15 de Enero tendrá esta institución local social en calle de Arturo Prat 1112. Actualmente se atiende a los señores socios en la casa del señor secretario, Carmen 1048.

Centro Recreativo La Ilustración.—El directorio en su última sesión acordó suspender la matinée por la temporada de verano y efectuar una sola mensualmente.

Se avisa a los señores socios se sirvan pasar a retirar su carnet respectivo que los acredite como socios.

Academia Coreográfica Estrella del Mar.—Hoy Miércoles, a las 9 1|4 P. M., habrá clase instructiva como de costumbre.

Se ruega a las señoritas socias y socios aprendices llegar a la hora indicada porque la instrucción es únicamente hasta las 10 1|2 P. M.

Cítase para mañana a junta de directorio, a las 9 1|4 P. M. Se ruega encarecidamente la asistencia y la puntualidad en la hora por haber asuntos de mucha importancia que tratar.

Importante solicitud del Comité General de Panaderos.—El Comité General de Panaderos ha puesto en manos del Presidente de la República la siguiente solicitud:

"Excmo. señor:

El gremio de Panaderos de Santiago compuesto de tres mil quinientos operarios, solicitan respetuosamente del primer mandatario de la República la inmediata aplicación de la Ley de Descanso Dominical por las siguientes razones:

1.o Los operarios panificadores de esta capital, estipulados por las garantías de justicia y seriedad que ofrece el Gobierno de S. E. ha efectuado un estudio concienzudo sobre el actual método de panificación, logrando con ello percatarse que es absolutamente compatible en nuestro gremio la idea del Descanso Dominicial

2.o No importa una sentida necesidad, ni mucho menos trastorne la tranquilidad pública el hecho de que nuestro gremio paralice sus faenas el día Domingo, para ello nos asisten razones de peso, razones que imperan en la conciencia de todas las eminencias médicas del mundo las que están acordes en que el pan frío es más sano, más nutritivo que el pan caliente.

Un solo ejemplo nos basta en apoyo de nuestra tesis, Todos los Establecimientos de Beneficencia pública, conventos y otros, proporcionan a sus huéspedes pan de un día para otro, y sí hasta a estómagos débiles como los enfermos le propician este pan no vemos las causales que se pueden alegar para seguir manteniendo una costumbre tan antihigiénica, como que mata la regular nutrición de un estómago sano y lo que es más grave a costa de la salud, del humilde operario de panadería que va minando su existencia en un eterno trasnochar.

3.o En Buenos Aires, Montevideo, París, Berlín, Milán, Berna, etc., desde hace tiempo, los panaderos de estas grandes metrópolis han logrado el descanso dominical precisamente el séptimo día de la semana y sin que por ello el pueblo se vea expuesto a necesidades.

4.o Manifestamos que con el actual método de trabajo nocturno y la jornada de catorce a diez y seis horas diarias, y el excesivo trabajo que soportamos, es superior en grado sumo a nuestras fuerzas físicas.

Al insignificante descanso diurno, al insignificante jornal que ganamos, a la falta de reglamentación higiénica en las panaderías y a un sinnúmero de factores más, hoy por hoy, nuestro gremio se sumerge en un abismo, marcha a un suicidio colectivo, hacia una muerte prematura.

5.o Que el "Derecho de Gentes" reconocido por los tratadistas de más fuste en las grandes conferencias internacionales, es el derecho a la vida encuadrada en el más puro republicanismo constitucional. Es llegado el momento que el gremio invocando sus derechos ante el primer magistrado le declare con todo respeto que tiene derecho a la vida, a una vida más en armonía con el afianzamiento del vigor de la fuerte raza chilena.

6.o Solicitamos de S. E. una delegación de hombres íntegros para que, con verdadero patriotismo y espíritu de justicia, resuelva la presente petición.

7.o Damos y solicitamos este paso para demostrar al primer magistrado de la República, de que el gremio lejos de buscar las huelgas y los actos revolucionarios, prefiere solucionar los conflictos armoniosamente con las autoridades bien inspiradas en el bien público.

8.o Esperamos que V. E. ha de oirnos dando valor a nuestras declaraciones y nombrando la comisión que ha de discutir con nosotros el problema del Descanso Dominical.

Es justicia, Excmo. señor.—**Juan D. Rojas**, presidente.— **Sixto Navarro**, secretario."

Sociedad Mutual de Comerciantes.— Cítase a los señores directores a sesión ordinaria para hoy Miércoles 2, a las 3.30 de la tarde. Se recomienda la asistencia por haber asuntos de importancia de qué tratar.

MATADERO PUBLICO

PRECIOS DE LA CARNE DE AYER

			Enero 1,o de 19.8 kilo
Carne. buey 1.ª clase	$	101 a	1.03
Id. 2.ª		94	1.00
Id. 3.ª		50	90
Carne. novillo 1.ª clase		92	1.00
Id. 2.ª		90	96
Id. 3.ª		40	85
Carne. vaca 1.ª clase		98	1.00
Id. 2.ª		90	96
Id. 3.ª		40	85
Carne. cordero 1.ª clase			1.20
Id. 2.ª		1.10	1.15
Id. 3.ª		80	1.00
Grasa en rama			1.00
Sebo de ovejuno			70
Cuero de vacuno macho de más de 40 kilo			1.10
id id de menos de 40 kilos			1.20
Cuero de vacuno hembra			1.30
Cuero ovejuno, de $ 40 a 70 docena			

SOLICITAN OCUPACION

SECCION GRATUITA

UNA persona sola práctica en agricultura, plantaciones de árboles y viña, ofrécese como administrador, mayordomo o llavero y contador de fundo. Razón, Ramírez 387. 6-a

JOVEN con buenas recomendaciones se ofrece para cualesquiera ocupación decente para aquí o fuera de Santiago. Dirección Errázuriz 859. M. V. 5-a

JOVEN honorable sin pretensiones, estudiado Instituto S. de Comercio, hecho servicio militar y buenas recomendaciones solicita ocupación, Santiago o Valparaíso.—Juan C. Correo Central. 5-a

JOVEN que dispone de la mañana desea ocuparse en oficina, A. G., Casilla 90. 5-a

PERSONA seria, muy buenas recomendaciones, se ofrece para mayordomo de fábricas o citées, cuidador de casas, cobrador. Dirigirse: J. V., Correo 6. 5-a

SEÑORITA honorable y con recomendaciones ofrécese enseñar niños. X. L. Correo 2. 5-a

SE ofrece matrimonio con buenas recomendaciones, él para mozo o portero, élla para otro empleo. Escribir: A. Valenzuela L., Correo 2, Santiago. 5-a

JOVEN decente desea ocupación nocturna, prefiero biógrafo. E. M., Teatinos 80.

OFRECESE joven aprendiz mecánico de automóviels, adelantado, maneja varias marcas, aquí o al campo. T. M. A., Correo 3. 3-a

JOVEN de provincia 20 años edad. Con conocimiento de dibujo, me ofrezco para oficina o en casa comercial para la venta. Dispongo fianza y recomendaciones. Dirigirse por carta M. T., calle Moneda 1661. 4-1

JOVEN 30 años, formal y con buenos informes, solicita ocupación decente en casa inglesa o norte-americana, aquí o fuera. Espera hasta primero Enero próximo. Dirigirse, B., Eleuterio Ramírez 868. 3-a

TENIENDO materiales construcciones me ofrezco para construir o edificar, S. S. M. Maipú 53, casita 12. 3-a

CHAUFFEUR ofrécese para manejar marcas americanas o coche particular, aquí o fuera de Santiago. Victoria 792. 3-a

BACHILLER, curso 2.o año leyes, se ofrece para fundo, cualquier fundo, sin ninguna pretensión, Correo No. 2. R. W. A. 3-a

NECESITO ocupación decente, prefiero abarrotes, E. M., 10 de Julio 703. 3-a

SEÑORITA se ofrece para preparar niños en vacaciones. Dirigirse: M. G., Correo Central. 3-a

JOVEN de 21 año sin vicios, de familia arruinada, con profesión, desea tener relaciones con señora o señorita que disponga de capital, para darle impulso a la profesión, que es muy lucrativa. Dirigirse Correo No. 9. J. L. J. 2-a

JOVEN casado, ofrécese para el campo, entiende el trabajo de lechería. Buenas referencias. Dirigirse a M. C. S. Correo Central. 2-a

SE ofrece una buena costurera para casa particular. Purísima 252, casita No. 9. 2-a

JOVEN 20 años, con buenos certificados se ofrece para cualesquiera ocupación decente, prefiere en el comercio. S. Molina M., Correo Central. 2-a

JOVEN serio bien recomendado se ofrece para cualquiera ocupación aquí o fuera. S. R., correo 6.

ECONOMICOS

Santiago Boitano
Alameda 2477

Recibe constantemente drogas y productos químicos, procedentes de la Casa Erba's Milano" y de otras casas europeas. Vende a precios fuera de toda competencia. Teléfono Inglés 163 y Nacional 54, Estación.

AUTOMOVIL VENDO DE OCASIÓN, perfecto estado, diez meses de uso, mucha fuerza, espléndida carrocería, muy económico, partida automática, forros, patentes, etc., en $ 3,800. República 351, de 10 A. M. a 4 P. M.

SOCIEDAD COOPERATIVA DEL Matadero. Cítase a junta general ordinaria de accionistas, para el Sábado 12 de Enero, a las 5 P. M., en Placer 960, en conformidad al artículo 21 de los Estatutos. —El Directorio. 2142-12-a

COMERCIO

VIRO TRAJES DE CABALLEROS, especialidad en zurcidos, composturas. García Reyes 768. 2-A

OCASION DE AÑO NUEVO. —A precio increíble realízase pequeña partida de bicicleta francesa marca "La Gave". En duración y firmeza compite con las mejores marcas conocidas en el país. —Otto Fuhrimann. Bandera 537. Casilla 1229. 0191-3-a

JUNCO PARA SILLAS ACABO de recibir, de provincias, órdenes a Salvador Moreno. Agustinas 2593. 0167-4-a

$ 20 MENSUALES TERNOS MEDIDA telas inglesas, Alameda 518. 2-A

BODEGA HACIENDA ACULEO se instaló en su nuevo local **Castro número 25. Teléfono Inglés** 998, donde atenderá con prontitud y esmero a su distinguida clientela. Tiene **leñas** en saco; espino, monte y álamo. **Carbón espino** muy buena clase, afrecho, afrechillo, avena blanca, cebada, pasto, paja para barro y cama, sal de cocina y en general toda clase de frutos del país. En su desvío Exposición 1080, tiene leñas por carga, monte, álamo y espino. Recibe cargas a consignación y para su venta.—**G. Walker Saavedra.**

TERNOS CORTE ULTIMOS MODELOS, GENEROS INGLESES, ENTREGA PAGANDOLOS MENSUALMENTE. COOPERATIVE SASTRERIA. AGUSTINAS 855. 29-a

OCUPACIONES

SE NECESITA UN JOVEN DIBUJANTE que sepa dibujo de ornamentaciones. Erasmo Escala número 3096. 299-3-a

COCINERA SEPA SU OFICIO, sin niño, necesito poca familia, buen sueldo. San Pablo 3160. 0308-3-a

NECESITO MOZO CHAUFFEUR con buenas recomendaciones. —Bandera 166. 1800-2-a

COCINERA NECESITASE. Delicias 1749. 0301-4-a

INSTRUCCION

INSTITUTO MODERNO. Cochrane 130. Curso de vacaciones. Pídanse informes de su profesorado. Preparatorias y humanidades. 2144-2-b

PROFESORES DE ESTADO PREPARAN exámenes en idiomas, castellano, ciencias y matemáticas en Valparaíso y Viña del Mar. Dirigirse a Casilla 97 o Calle Valparaíso 951, Viña del Mar. 31-a

CONSULES: CONTADORES GENERALES y especiales, prepárarse. Id. ayudantes: arquitectos, ingenieros civiles, agrícolas, minas. Bandera 287. 1795-28-A

$ 10 MENSUALES, ESCRITURA máquina, aritmética, taquigrafía, dibujo, castellano, idiomas. Mañana, tarde, noche. Bandera 287. 1795-28-A

Academia de Idiomas

"The Berlitz School of Languages", única Institución de este nombre, autorizado y registrado en Chile (no tiene sucursal en Santiago); Secciones anexas para el estudio de Ramos Comerciales, como Contabilidad, etc., etc. Precios módicos. Facilidades de pago. Pidan datos. Ahumada 35.— Prepáranse exámenes, Idiomas y Humanidades: "The Berlitz School". Ahumada 35.

MEDICINA

LA ELECTROANESTESIA, REMEDIO supremo contra los dolores más desesperantes. Catedral 1867. 31-a

PENSIONES

ARRIENDASE EXCELENTE pieza con buena pensión, una o dos personas. 21 Mayo 831. 283-2-a

ARRENDAMIENTOS

ARRIENDO PIEZAS AMOBLADAS. Moneda 875. 310-5-a

ARRIENDO LOCAL INDEPENDIENTE de 7 m. x 28, apropiado para bodega, garage, etc. Compañía 2883. 0302-3-a

CASA CENTRAL, NECESITA FAMILIA francesa, 7 a 8 piezas grandes, sin altos, luz eléctrica, gas, cocina, baño. Muy limpia, para el 15 de Enero o antes. Ofertas a L. E. Ch., Casilla 1228. 0316-3-a

PROPIEDADES

SE VENDE UNA CASA HABITACIÓN situada en García Reyes 644. Verla y tratar misma casa. 6-a

COMPRA-VENTAS

OVEJAS Y CORDEROS COMPRO cualquier cantidad. Dirigirse: Casilla número 410. 0269-2-a

AUTOMOVIL PARA DOS PERSONAS, cuarenta por ciento más económico que Ford, se vende barato. Garage Moneda 1020. 0210-4-a

MAQUINA ESCRIBIR MARCA Bickendorfer compro, San Francisco 511. 1791-5-a

BROCAS POR MILIMETROS, hasta 10 milimetros, compro, pago muy buen precio. 1791-5-a

CAÑERIA 1|2 HASTA 2" GALVANIZADA, perfecto estado, compro, San Francisco 511. 1791-5-a

CILINDRO COMPLETO PARA laminar cartón, compro, San Francisco 511. 1791-5-a

TORNO PARA FIERRO, CEPILLADORA, máquina pesar, taladro, bigornia, fragua portátil, ventilador Root, balancín para estampar, motor a gas, chico, compro barato. San Francisco 511. 1791-5-a

EJE TRANSMISION, CONSOLAS, correas, poleas y descansos. Compro barato, San Francisco 511. 1791-5-a

FIERRO EN BARRA Y EN plancha, acero toda clase, compro, San Francisco 511. 1791-5-a

CUCHILLON MAQUINA DESCARNADORA, vendo ocasión, San Francisco 511. 1791-5-a

CILINDRO HOJALATERO, MÁQUINA hacer pestaña chica, máquina universal incompleta, bigornias para gásfiter, terraja para cañerías, realizo, San Francisco 511. 1791-5-a

POLEAS GRANDES DE MADERA, descansos 170 m|m., escopleadora de pié, cepilladora para madera, tornito para madera, vendo, San Francisco 511. 1791-5-a

MOTOR A PARAFINA 14.10 Y 6 caballos, motor eléctrico, dos tercios caballo, motor bencina 6 caballos, motor aire caliente vendo, San Francisco 511. 1791-5-a

ESMERIL HORIZONTAL PERFECTO, fuelle de tarro, vendo, San Francisco 511. 1791-5-a

LOTE SACABOCADOS PARA zapatos, cualquier precio, realizo, San Francisco 511. 1791-5-a

ACERO RESORTES PARA CARRETÓN, cuarenta centavos k., San Francisco 511. 1791-5-a

DOS RODILLOS HIERRO FUNDIDO para laminar, vendo, San Francisco 511. 1791-5-a

RECORTE PLANCHA ACERO vendo, San Francisco 511. 1791-5-a

TECLE DOS TONELADAS VENDO, San Francisco 511. 1791-5-a

PROPUESTAS PARA EL EJERCITO

ESCUELA DE AERONAUTICA Militar.— El Bosque.— Se piden propuestas cerradas para la provisión de 699 qq. métricos de pasto de 1.o y 2.o corte independientemente y 373 qq. métricos de paja. Los proponentes podrán hacer sus ofertas por el total o parte de cada una de las especies que se necesita. Bases y antecedentes se encuentran a disposición de los interesados diariamente, de 8.30 a 11.30 A. M., en la Administración de Caja de la Unidad. Las propuestas se abrirán en la Dirección de la Escuela, el día 4 de Enero próximo a las 9 A. M.—El Director. 2055-3-a

PROPUESTAS.—SE PIDEN NUEVAS propuestas para la provisión de muebles de dormitorios, comedores y escritorios para la 1.a Compañía de Aviación. Pueden consultarse los antecedentes en el Estado Mayor General, Moneda N.o 1356, de 1 a 3 P. M. Las propuestas se abrirán el 9 de Enero próximo, a las 3 P. M. 0212-9-a

VARIOS

MUNICIPALIDAD DE SANTIAGO.—Matadero Público.— De orden de la Alcaldía se piden propuestas públicas para la adquisición de los diversos artículos que necesita el Matadero Público para el año 1918, en conformidad a las bases que pueden consultarse en esta Oficina y en la Administración de dicho establecimiento. Las propuestas se abrirán en la Sala de la Alcaldía Municipal el día 4 de Enero próximo, a las 4 P. M. Tesorería Municipal de Santiago, a 20 de Diciembre de 1917.—**El Tesorero Municipal.** 4-A.

MUNICIPALIDAD DE SANTIAGO.— Propuestas.— De orden de la Alcaldía se piden propuestas públicas para la replantación de todos los postes del alumbrado eléctrico de la Avenida República, reforzándolos y reparando los caídos, en conformidad a las bases y especificaciones que pueden consultarse en la Dirección de Obras Municipales y en esta tesorería. Las propuestas se abrirán en la Sala de la Alcaldía Municipal el día 7 de Enero próximo, a las 4½ P. M. Tesorería Municipal de Santiago, a 20 de Diciembre de 1917. — **El Tesorero Municipal.** 4-A.

BUENA GRATIFICACION SE dará en Carmen 332 a quien dé noticias de Verónica Barraza, niña de 10 años de edad. 237-31-a

COLLAR PERLAS, PERDIDO LA noche del Sábado. Buena gratificación quien lo entregue. Eleuterio Ramírez 1425. 2-a

JUDICIALES

REMATE.—POR DECRETO DEL señor Juez del 1.er Juzgado Civil de esta ciudad, de fecha 24 de Diciembre de 1917, saldrá a remate la propiedad ubicada en calle Carmen números 77-79; para el 11 de enero próximo, a las 3 P. M., por el mínimum de $ 33,333.33. Bases y demás antecedentes expediente Galmez Hnos. con Arturo Eguiguren y otra. — El secretario. 1794-2-a

INVENTARIO SOLEMNE. — EN CUMPLIMIENTO a lo decretado por el señor juez del tercer Juzgado Civil, de fecha 17 de Diciembre de 1917, procederé el 3 de Enero de 1918, a las 2 P. M., en San Antonio 674 a practicar el inventario solemne de los bienes quedados al fallecimiento de doña Julia Rozas v. de García Reyes.—E. Altamirano T., notario. 077-2-a

"LA NACION"

SUSCRIPCIONES

1918

Con motivo de sus nuevas y modernas instalaciones de maquinarias y prensa, **"LA NACION"** está en condiciones de atender con toda oportunidad la demanda de suscripciones de Santiago y provincias.

Los pedidos deben hacerse personalmente o por carta a **"LA NACION", Departamento de Suscripciones, Calle Agustinas 1269, Teléfono 3114**

Por un año . . . . $ 25.00
Por seis meses 14.00
Por tres meses 8.00

CONCURSO ROSENTHAL. — EL VEINTIUNO de Noviembre p. p. tuvo lugar la junta de verificación, verificándose los siguientes créditos; don Neftalí Cruz Márdez por $ 476.73; don Neftalí Cruz Márquez de la Plata, por don Celso Mazzi por $ 6,000; don Luis A. Muñoz por $ 1,000; don Emilio Trujillo, por don Julio Wormald por $ 217,000 más o menos. Solicitaron preferencia los señores don Arturo Fernández y don Luis A. Muñoz. No hubo impugnaciones. El Juzgado mandó tramitar las preferencias en conformidad a la ley.—El secretario. 0247-2-a

REMATE. — EL DIA 9 DE ENERO próximo, a las tres P. M., se sacará a remate la propiedad de don Alfredo Sotgui, ubicada en la Población Besa de este departamento, Avenida París esquina de Vicuña Rojas Mínimum: $ 4,000; debiendo pagarse el precio al contado. Más bases y antecedentes en la ejecución de Alamos con Sotgui, 4.o Juzgado Civil.—El secretario. 0214-3-a

APERTURA DE SUCESION. — ESTA abierta la sucesión de don Juan 2.o Matte ante el compromisario don Oscar Dávila I., Moneda 1168. 314-4-a

EXTRACTO. — CERTIFICO QUE POR escritura fecha de hoy, otorgada ante el notario infrascrito, los señores don Alejandro Jodorowsky y don León Margulis, comerciantes, de este domicilio, de común acuerdo y sin responsabilidad para ellos, han disuelto y liquidado la sociedad que pactaron ante el notario don Mariano Melo, el veintiséis de Octubre de este año para explotar el negocio de fabricación de calzado con la razón social de Jodorowsky y Margúlis, en esta ciudad. Don León Margúlis ha quedado a cargo del activo y pasivo de dicha sociedad. Las demás estipulaciones de la disolución constan de la escritura respectiva mencionada.—Santiago, Diciembre veinte de mil novecientos diecisiete.—Abraham del Río, notario. 0309-5-a

DISOLUCION DE SOCIEDAD.— CERTIFICO que por escritura extendida ante mí con esta fecha, los señores Antonio Prelle y José Giordano Fissore, de este domicilio, han disuelto la sociedad que formaron por escritura extendida ante el infrascrito el primero de Marzo último y que giraba en esta plaza en el ramo de mecánica en general, con la razón social de "Prelle y Giordano"; quedando a cargo del activo y pasivo de la extinguida sociedad el señor Prelle.—Santiago, 24 de Diciembre de 1917.—M. Gaete Fagalde, notario. 4-a

"EL PILAR"
SAN PABLO 2991, ESQUINA MAIPÚ
13-A

YESO
LLEGO
Castro 78

Feria de Productos Agrícolas
Larraín Olavarria y Co.

Huérfanos 1138 :-: Matucana 10

Por ser día festivo el Martes 1.o de Enero, el remate de costumbre se efectuará el Miércoles 2 de Enero.
539 2-a

CASAS ARRENDAMOS

CLARAS.—En altos, salón, comedor, escritorio, vestíbulo, 5 dormitorios, 2 piezas baño, dependencias.
CANON: $ 500

CLARAS.—En bajos, salón, comedor, escritorio, 4 dormitorios, 2 piezas toilette, etc.
CANON: $ 400

SANTO DOMINGO.—En bajos, compuesta de 9 departamentos, 2 piezas baño, 3 patios, dependencias, etc.
CANON: $ 550

CARRERAS. — Construc
derna, en altos, salón, co
critorio, 4 dormitorios, 2
lette, hall, dependencias,
decorados, etc.
CANON: $ 350

COMPAÑIA. — El alt
comedor, escritorio, 5 d
hall, dependencias, luz elé
CANON: $ 300

COMPAÑIA.—En bajos,
medor, escritorio, 5 dorm
pendencias, luz eléctrica,
CANON: $ 300

Carlos Rivas Vicuña y Cía.
MORANDE 233, ENTRE HUERFANOS Y AGUST
Casilla 3414. — Teléfono 603

Juan Antill
A su distinguida clientela desea feliz año nu
y les ofrece MAIZ a $ 23 los 100 K.
San Pablo 3160 :-: Teléfono 34 Yun
455-3-a

COCHERIA ARGENTI
José Morales
12 de Febrero núme
Teléfono núm. 1

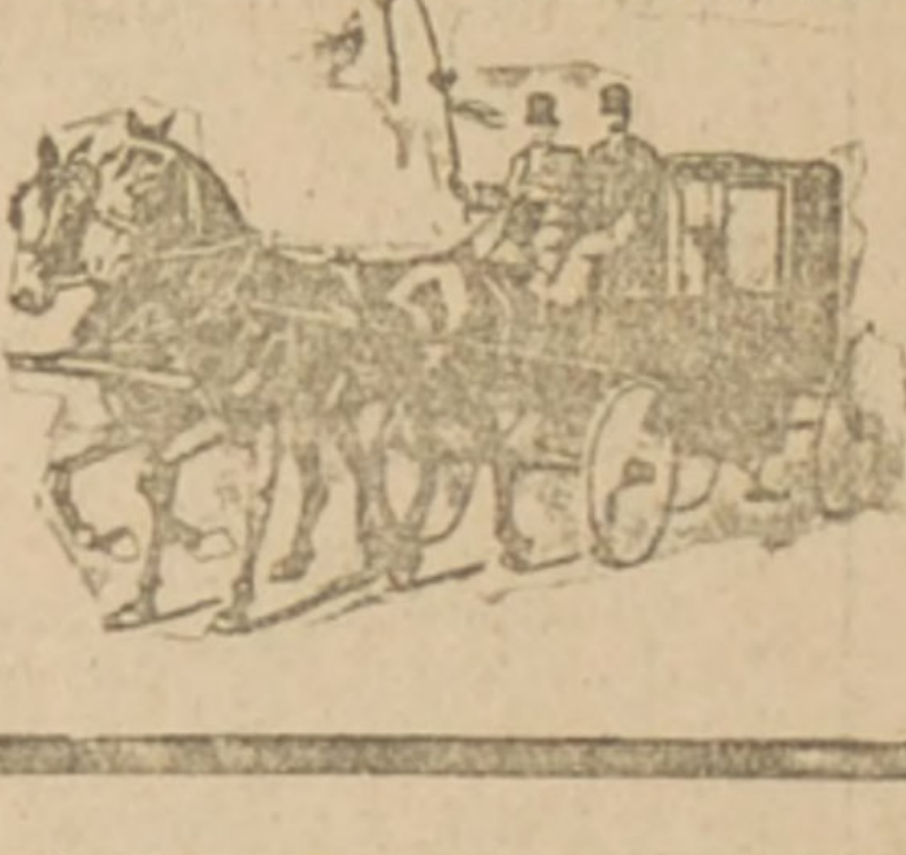

Arrienda coches de lu
meses, días y horas. Cup
novios, victorias de pa
americanos para ceremon
Esta cochera arrienda
coches para Viña del
cualquier otro balneario
cios sin competencia.

Suscríbase Ud. a "La Nación

Las suscripciones duran desde el día que se toman hasta igual fecha del año siguiente.

Todo tiempo es, pues, bueno para subscribirse.

Es el diario mas recomendable a los avisadores por la gran circulación que ha alcanzado.

La Nación
Diario de la Mañana
AGUSTINAS 1269
SANTIAGO

Condiciones de Suscripción:
Por un año...... $ 25.00
Por seis meses. 14.00
Por tres meses. 8.00

La tarifa de avisos es la más baja de los diarios de Santiago.

Se recomienda
sus excelentes ilu
ciones.
Su servicio tel
fico es el mejo
Sud-América.
La seriedad y a
dancia de sus info
ciones comerci
agrícolas, depor
etc., lo hacen el di
más leído del pú
ilustrado.
Su redacción
raria es escogida,
pecialmente para
familias.